朝鮮日報
朝刊 本紙夕刊合八面
京城府堅志洞一五九 朝鮮日報社

社說

歐州의不安增大

—四國協同案의再吟味—

一

向者 맥도날드氏가 주네ー브軍縮會議에서 保障問題와軍縮問題에對하야 英國案을提出한後 伊佛兩國도 各自의案을提出하야 方今 歐洲의 戰爭과 平和를 決定할 重大問題로되고잇다 英國案은 軍縮問題에置重하야 자못細密한點에까지드러가 具體的規定까지包含하엿고 平和保障問題에對하야는「戰爭의危險이 잇슬때만일五個國이 要求하는境遇에는적어도 大國의一員을包含한 國際會議를開催하되 如何한決議든지 모든大國과 該會議에代表된他國의過半數의同意가必要한것」을 提出하야 歐洲에서는勿論이요 米國을爲始하야全世界各國首府에서 一大센세슌을 惹起하엿나니

二

該案에對하야 못솔리니氏는 맥도낼드氏를 로마로招待하고 歐洲各國의 國境改正과 其他重大한政治經濟軍事問題를解決하기爲하야 英佛伊獨四國의同盟이라고할만한案을提出하엿다 이同盟條約은 十個年間의有效期間을設定하고 必要한境遇에는 다시十個年을延長할수잇게되엿스며또 締結國은右記四個國에限하나 其他歐洲各國의承認을要하게되엿다 그內容의가장重大한規定中하나로 獨逸의 베어사이條約에依한 軍備制限은 이것을 廢棄하기로한것이니 結局은 獨逸로하야금 再次武裝할機會를 갓게한것이며 獨逸의再次武裝은 佛伊의軍備擴大를意味하는것임으로 軍備縮少會議에 이러한案을 提出하는 自家撞着은 이보다 더甚할수업슬것이다 그러나 該案의歸結로 자못重大하다는것은 한편에 英佛의 指導下에 小協商諸國의同盟 다른편에伊獨을 中心으로한 파씨스트諸小國의블록이 互相對立하야全歐洲를 兩陣敵對의 緊張狀態에 빠트리는危險을 暫時나마避할수잇다는것이다 따러서伊國은 獨逸外交의支持者의態度를버리고 獨佛間의仲裁者의役割을하게되는同時에 로카르노條約에依하야 再次武裝한獨逸이 歐洲의平和序秩을紊亂하는境遇에 英佛과協同하야 獨逸에對抗하게될것이라는것이다

三

그러나 佛國에서는 該案에對하야 적어도 두가지 理由로 反對輿論이 이러낫스니첫재로 모든國際紛爭이 聯盟理事會를通하야 解決할수잇슬것이요 둘ㅅ재로 베어사이條約의修正도 必要한境遇에는 반드시 聯盟을通하지아니하면안될것이라함이다 同時에 佛國案이 한편파로마에 提出되여서아직 그詳細한內容은 發布되지아녓스나 大槪 聯盟規約과不戰條約의遵守를 主張하며其他의 모든現存國際條約의適用을 力說함에對하야는 틀림업는것이 事實이라한다 各國의領土保障이 問題된境遇에는聯盟規約 第十條의適用으로足할것이요 國際間의戰爭을防止하라면 第十一條에 그方法까지設定하지안엇는가 國際間紛爭을 法理的으로解決하랴면 第十二條가잇고 經濟的軍事的制裁가必要한境遇에는 第十六條가잇지아는가 만일 베어사이條約뿐만아니라 如何한條約이든지 改訂할必要가잇다면 第十九條에依하야 聯盟의行動으로斷行할수잇지아는가 이것이 佛國의立場이다

四

그러나 이것은 獨逸과其他 戰敗國은 永久히 베어사이條約으로 束縛하자는것이니 獨逸의立場은 베어사이條約을因하야생긴戰爭危險을 베어사이條約으로除去코자함은 그可能與否에對하야는 말할것도업고 그平和保障을위한努力으로보드래도 誠意잇는것으로볼수업다는것이라할이다 그러나獨逸로하야금 더욱失望케한것은못솔리니案이니 該案은佛伊兩國의接近을意味하는同時에 베어사이條約改訂問題나 軍備平等問題나 獨墺合併問題에 對하야 滿足한解決을보지못할念慮가잇다는 것이다 同時에 該案은 波蘭과 小協商諸國에까지失色할程度로 衝動을주엇스니 그것은 勿論 條約改訂을 念慮한外交이다 그래서 波蘭外相 벡크氏는 프랑과 체코라드로 親히 往來하며 小協商諸國과 함ㅅ게 經濟 外交軍事 어느方面으로든지 佛國을核心으로하고 大戰後에出現한 一個新形態의 巨大한國家로서 條約改訂은 이新形態의 解體를意味하는同時에 第三期의資本主義歐洲가 武裝的平和로부터 最後의戰爭修羅場으로 飛躍하는것을意味하는것이다 設令 佛國의反對로 暫時間이나마 現狀을維持한다할지라도 이最後의飛躍은 迫到한것이事實이아닐가

灤東의中軍向하야 總攻擊을遂開始

古北口前面에서도進擊

日中兩軍激戰演出

【聯合山海關八日夕至急報】灤東地區에在한中國軍을掃蕩코저關東軍은 七日夜一齊히作戰行動을開始하얏다 이戰에參加한坂本部隊의 高田、松田、常岡部隊及松木部隊의 部隊는 八日拂曉遷安、永平에서 深河鎭(北戴河東方)을 貫通하야 堅陣을펀王以哲、何柱國軍에對하야 全面的總攻擊을 開始하고目下同所에서 日中兩軍은激戰中이다

【聯合古北口八日發】古北口前面에잇는 中國軍은五日夜南天門에對하야猛烈한逆襲을試하엿스나河原部隊는이를一擧에殲滅하고 다시石匣鎭으로부터新開嶺一帶의中國軍에對하야總攻擊을開始하려 目下陣容整理中이다 그리고密雲方面으로부터는續續第一線에參加할터이며後續部隊는新開嶺下會方面에輸送되고잇서 同方面의危機는 刻刻으로切迫하고잇다

中軍의布陣槪觀

【聯合奉天八日發】關東軍은七日夜灤東地區의中軍에對하야 一齊히戰鬪를開始햇는데日本軍에對抗하는 中軍의布陣은左와如하다 北寧線第一線 何柱國百九師北戴河一帶騎兵第三師留守營方面은 何柱國軍의主力 昌黎 王以哲의第百十師永平 百七師遷安騎兵第二師가白馬關에分移動中 撫河橋一帶 宋哲元第三十八師 及中央部隊第八師는督戰部隊로三屯營에駐屯又商震의一部는古北口方面의日本軍에應戰하려 石匣鎭에進出中

日本軍撫寧入城 追擊은繼續中

【奉天八日發電通至急報】昌營으로부터南下한高田部隊는 八日午前十一時半遷安城을占領 敗走한 孫德荃、姚東藩、楊正治各軍은灤河右岸에追擊中이다 一方平賀部隊는午前十一時半撫寧城을占領하고王以哲軍을猛擊中이며其他各部隊도無人의境을가치中軍을追擊하고이슴

【聯合奉天八日發至急報】昨夜半撫寧에잇는何柱國軍에對하야行動을開始한平賀部隊는隨處에中國軍第一線部隊에對하야夜襲을試한바夜明과함께撫寧에對하야總攻擊을斷行하고激戰四時間余에何軍에大損害를주어午前十一時二十分撫寧을占領하고滿洲方面에潰走하는中軍을目下急追中이다

猶太人壓迫을 前獨帝嫌忌

【聯合도ー른發】前獨逸皇帝가이젠은昔日부터猶太人과는好感을가젓섯고더욱이歐洲大戰中에는彼等의財力을크게利用하엿든關係로보아今次히틀러氏의猶太人迫害에對하야는內心으로甚히不平을가진듯하야最近獨逸에잇는호헨촐레른家의一族에게對하야反猶太人運動에는絶對로加擔치안토록秘密히要求한일이잇다는報가잇다 그外獨逸船舶王故아르베르트ㅅ바ー린이일즉이漢米汽船會社를建設한것은皇帝의庇護에因함이적지아니하엿다고함으로그間의事情도推知할수가잇다

公安隊苦戰

【聯合奉天六日發】過般昌黎縣城을占領한田英匪軍은破竹의勢로昌圖에進擊하야昌圖縣城을包圍攻擊함으로同地滿洲國公安隊二百名은苦戰中이라는急報에接한日本守備隊八名은偵察聯絡次縣城에急行途中同匪軍에게包圍되야五日以來消息이斷絶하야身邊이憂慮됨으로昌圖에잇는日本守備隊는出動準備中이다

英技師陰謀事件眞相

蘇聯側에서發表한 英蘇再斷交의直接導因

公判의經過

英蘇國交를 또다시斷絶식킨導因이된 英人技師等이蘇聯各地特히蘇聯이世界에자랑하는巨大한 發電力을가진드네풀스트로이칸電所의 破壞및蘇聯의軍事施設에對한組織的探偵을繼續함으로써 反蘇運動을計劃하얏다고 勞農官憲은此等의 人物을斷乎히勞農法律에依하야 監禁하자이에對하야 英國政府는 强硬한態度로釋放을要求하야 勞農政府가不應함으로써 英露通商條約破棄에依한 經濟斷交를하게되고 勞農政府 또한英商品의보이코트로써應酬하야 勞農府側으로서말한다면 第二產業黨事件이라고 罵倒하고 英國側으로말한다면 第二지노비에프事件이라고 罵倒한問題의一聯의技師公判은 全世界의 耳目을 이르키고 英帝國政府의 嚴重한監視와蘇聯朝野의 憤怒및헤서드대여四月十二日 莫斯科最高法院에서 開廷되여 五日間이나 審理를繼續한後 同十六日夜下記의判決言渡로서 本事件에對하야 一段落을짓게되엿다

『드ー른』 懲役三個年
『맥도날드』 懲役二個年
『노ー드월』 追放
『커슈니』 追放
『그레고리』 無罪

特히注目할것은 蘇聯市民十一名이 該事件에關聯되야英人技師들과가치公判받은것이니 그中主要한人物은 莫斯科의메트로포비가쉬스會社 女子書記쿠쓰또바가 當日病으로因하야出廷치못하고分離審議케된 同社技師비드맷스ㅋ등이다 이케그告訴狀에記載되여잇는 蘇聯檢事局의起訴理由를要約하면

一、蘇聯의產業을破壞하야 國家經濟力을 衰弱식힐目的으로 陰謀를劃策한事實

二、軍事에關한秘密情報와國家機密을蒐集하야 外國으로 ㅅ바ー트建設을阻害하는策動에利用한事實

三、反革命的計劃을實現할目的으로國營發電所傭人等에게賄賂를給與한事實

이나그起訴狀에 나타난英人被告에 對하야事件全文을 紹介하면如左하다

起訴理由全文

一、被告『그레고리』는 一九三二年에 메社技師로서 차바에 ー트 軍事經濟에關한情報와國家機密을 蒐集하야『도ー른』에게 供給한事實

二、被告『써슈니』는 一九二九年부터 一九三三年까지蘇聯에在한 數個發電所技師로서 活動하는一方 反革命的破壞의 會員으로서 組織的으로 經濟와 軍事에關한探偵을 敢行하면서 軍事와國家에關한機密을 蒐集하고 2、此고ー發電所에서 蘇聯人技師等을敎唆하야 機械를破壞하고 國家事業을 妨害할目的으로 反革命的破壞團體를組織하고 3、메社에서 供給하는 그組立를 그릇치게한結果로 該發電所內의 機械가損害를 破壞되엿고 4、巨額의金錢을蘇聯技術者等에게給與하야 偵探과破壞工作을兼行한事實

三、被告『맥도날드』는一九三○年一九三一年及一九三三年에 쓰라우토우스트와 추그레의메社技師로서反革命團體에加入하야가지고 一、同會社高級技師『도ー른』에從하야 서프、쏘코로프、비시리프外其他蘇聯技師를糾合하야 쯔라토우쓰 쏘그레쓰와 첼니아부그레쓰等地에在한 軍事工場의 生産力에關한 秘密情報를 蒐集하고 二、쏘코로프 바시리프等當地에在한 여러蘇聯技師를敎唆하야 同地에在한幾個의施設을破壞하고 三、此等破壞事件에對한報酬로 또는메社가施設한工事의缺陷을隱蔽키爲하야 一萬留라는巨額의賄賂를蘇聯技術者들에게給與한事實

三、被告『몽크하우쓰』는메社代表로 反革命을企圖하는團體에 加入하야 一、下級 英人技師와 蘇聯技術者等을 通하야軍事와國家에對한 機密을蒐集하엿고 二、前記反革命團에加擔하야 三、蘇聯技術者等이 敢行한反革命的工作에對한報酬로 巨額의金錢을 計劃的으로支出하고 四、메社가組立한機械의缺陷을 隱蔽키爲하야 計劃的으로 蘇聯技師들에게 賄賂를給與한事實

四、被告『노ー드월』는一九三一年及一九三二年에 메社技師로서 이브그레쓰反革命團에加擔하야 一、이브그레쓰其他等地에서 反革命的破壞工作을 實行할目的으로 右計劃을 技術者團을敎唆하야 實行하고 二、이브그레쓰에서『라보노프』『레베데프』等에게 破壞工作에對한報酬로 또는메社가施設한電氣機械의缺陷을隱蔽키爲하야『라브노프』를通하야 五千留의賄賂를前記人들에게給與한事實

五、『도ー른』은一九二七年부터 一九三三年까지 메社高級技術者의身分으로 反革命을意圖하는團體에加入하야가지고 (가)蘇聯技師를通하야 軍事와國家에關한機密을蒐集하고 (나)直接又는間接으로自己手中에잇는英人技師『맥도날드』와『거슈니』를通하야 數名의蘇聯技師를敎唆하야 發電所를破壞하고 (다)『구세프』『쏘ー린』『소볼로프』等技師에게計劃的으로賄賂를給與하야 偵探及破壞工作을敢行하는同時에메社施設한工事의缺陷을隱蔽케한事實이잇다

(倫敦타임스에依함)

◇上段寫眞은 莫斯科의法廷에선 英人技師等左로부터事件의主動者에드로 포리탄會社主任技師노ー톤·그다음順序대로맥도날드·몽크하우스·쿠스니技師(一記者)

白系露人 集團移民計劃

【奉天八日發電通】中東鐵道沿線及北滿各地에散在한白系露人約二千名은洮昂線洮江橋·昂昂溪間嫩江流域에農業牧畜을主로한集團移民을計劃하야滿洲國政府에對하야土地貸下及銃器의貸與를請願中이다

(時事漫畫)…이래도말성이오저래도말 성、말성은한가지
리트비노프曰……이것저것서로들잠잠을것업시'돈을내고사구려!
內田外相曰——이러케술술이팔려고할물건이아닌데'사기는하겟스나이代身에될『?』이무엇입닛가?
◇……畵 華 金……◇

被殺說을傳하는 테일만과그活動

(下) 李灌鎔

◇이글쓰는동안에 아래와가튼消息이왓다 在伯林外國記者團이 留置場內에서 或은拷問或은殺害되엇다든 三政治犯 特히共產主義者를 面會한일이잇섯는데 그중 루터通信社特派員의 英國各紙에보낸記事를 綜合하야 보면아래와갓다 이特派員은 伯林警察部에서 테일만 로어 글리雜誌指導者와 『戰爭』이란作品의著者두드벡 記者 오씨엣스키『赤旗』主筆 히어쉬等을 面會한結果 테일만과히어쉬兩人은 警察部三階의아모것도업고 寢床과食器棚밧긔잇는 獨監房에잇섯는데 私服과 一定한食物과煙草는 許可되엿고 테일만은 아모不平도업고 拷問당한일도업다하엿스며 其他三人도 拷問당한일은업다고 言明하엿다한다

◇該警察部當局者의陳述에依하면 逮捕된政治犯이 六千餘名이며 그大部分은 個人的危險을避하기爲하야 『自首』한사람이라하나 이말이 얼마나眞實한지 의심안할수업다 첫재로當時의情勢가如何하엿든지는알수업스나 自首할必要가업섯슬것이요 둘ㅅ재로 어되서 自身을保存못하야 何必 留置場으로 避하엿슬것인가 共產主義者는 面會를위하야 鬪爭을버리는사람이아니다 그러나 自身保護를 『鬪爭對象』에게依托하엿슬리는업슬것이다 何如間 테일만이 三月末頃에 留置場에監禁된것만은事實로認定할수업스며 그동안 그를 釋放하엿슬리도업다 只今와서는 테일만이 單純한個人이아니요 그의釋放이 共產黨努力의再集結을意味한다는것은 힛틀러自身도 잘的當하는바일것이다

◇現代獨逸에잇서서 테일만보담 勞農大衆의××이 ××운 個人이업슬것이다 一九二三年 獨逸의政治的混亂과經濟的破産 狀態가 그極度에까지 이르고 라인地方占領을 繼續反對한 全國的總罷業에 이러나 指導의任務는 함부륵支部에잇게되엿섯고 함부륵支部는 테일만이指導하게되엿다 이런 鬪爭을機會로삼어 黨先 各支部의 機會主義的幹部輩를除外하고 明哲한 멘쉬비키的指導理論으로 大衆을××하야 社會民主黨勞는總崩壞의念慮가잇섯고 파씨스트勢力은 莫大한打擊을밧게되엿다 그때부터 『테일만을死刑臺로!』란슬로간이 流行되엿섯고 나중에는 함부륵市 시임앤街에잇는 테일만의私宅이 파씨스트의爆彈에粉碎되고마럿다 이러한暴行은 테일만에對하는大衆의××을더욱 ××게하야 一九二五年부터는大統領候補의參與까지되엿다

◇獨逸共產黨은 프롤레타리아뿐만아니라 勤勞農民大衆의 前衛黨으로進出식힌功勞는 어느個人보다도 테일만에게 가장만히 돌려보냄우박게업슬것이다 黨內에잇서서도 機會主義的分子와 트롯즈키的左翼分子를 淸潔한후 그組織을堅固히하엿스며 黨員도 그의指導下에 每年八九萬名式增大하야 一九三一年에이르러서는 二十萬六千에達하엿고 選擧結果도二百七十萬(一九二四年) 三百三十萬(一九二八) 四百六十萬(一九三〇)의 投票數로增加하야 昨年十一月에는 六百萬投票數와 百名의代議員을 자랑하게되엿다 그의 國際的活動도 莫大하엿다 그는 第三인터내쇼날第三回大會부터參加하야 歐洲의 프롤레타리아指導理論에對하야는 勿論이요 反帝國主義運動에對하야도 理論的指導의××이 多大한것은 一般이아는바이다 特히 昨年 十月頃에 巴里에開催되엿든獨佛兩國 프롤레타리아代表聯合大會에서 한 테일만의演說은 프롤레타리아 運動演說의 클라식이라고할만한것이라는評이잇다 맑스의말『勞働階級의 解放은 勞働階級自身의事業이아니면안된다』는것이 勞働者政治家테일만에게는 움직이지못할 信條이다 이러한뜻으로 테일만과 테일만이建設해노흔 獨逸共產黨은 全世界共產主義界의××이라고볼수밧게업다

日本도條件附로 關稅休戰應諾

滿洲粟關稅引上은除外

【東京八日發電通】華府商議에서루ー스벨트大統領으로부터따크首相을通하야經濟會議開催準備委員會에提案된關稅休戰案에關하야去五日委員長과首相으로부터松平大使를通하야日本에도參加招請이잇섯고右에對하야六日松平大使로부터請訓이잇섯슴으로內田外相은大藏省當局과協議한結果左와如히條件附參加를承諾하기로決定八日午前松平大使에게回訓하얏다

一、經濟會議開催期까지의關稅休戰을實施하겟다는提案을要함

一、大蒼關稅休戰期間中에他國休戰參加國이右提案의趣旨에反하야關稅定率의改正又는新稅率의實施等違反行爲를할時는帝國政府도이에對하야報復行爲를할權利를保留함

一、滿洲粟의輸入關稅引上은近近實施할方針決定하얏슴으로此點除外를要求함

佛國에對한 戰債支拂提議

【聯合巴里七日發】世界經濟會議準備商議에佛國代表에리오氏를더러華盛頓에赴한포려·바리잔記者아르커쥬리앙氏는七日附同紙에서에리오、맥도날드兩氏華盛頓退京後화이트하우스에서戰債支拂問題에關한新提案이製作되엇다고報하고잇다右에依하면六日亞米利加政府는佛國外務省에對하야非公式으로右提案을忠告하야왓다는것으로그內容은減債의一括支拂을規定한것으로支拂方法은利子를含치아니한現金을三分하야三分一은金으로外三分一은直時流通할수잇는公債로써支拂하고나머지三分의一은卽時期日을定하야國際決濟銀行을通하야支拂할旨를規定한것이다右案에對하야佛國은直時此를承諾하는것은困難하다고하는것으로그理由로하는바는

一、政府는戰債問題에關하야卽時어떠한決定에到達할必要에迫到한事

一、米國政府當局은佛國政府가銀行의保有金을處分할수잇을것으로생각하고잇다

沿海洲防衛爲하야 勞農軍全力集中

微妙히日露滿關係緊張한此際

그積極行動頗注目

【奉天八日發電通】勞農露西亞는最近沿海州方面에全力을다하고잇는바이미그루스킨요스트로프方面에는續續兵力을集中하야砲壘도完成하고다시陸軍大學으로부터多數의士官이中央執行委員가산뷔치及獨逸人軍事顧問과함께沿海州에向한바防壘建設키爲한것이라고보이고잇는데本年夏頃에는完成할作定이라고傳한다東中鐵道問題에서露滿關係의자못微妙한바임으로露國의積極行動은注目된다

東鐵買收問題

軍部意見不統一

【聯合東京八日發】東中鐵道讓渡에關하야大田駐露大使와蘇聯政府와의交涉에對하야八日陸軍及參謀本部에正式通牒이왓슴으로各各研究한結果軍部로서의態度方針을決定하야外務省과折衝하기로되얏스나買收할必要가업다는意見과廉價이면應하자는說이잇서買收氣分이濃厚한便이나價格如何로는買收에應할意向인데그買收價格決定에는

一、同鐵道建設에는六億圓의資本이投下된바買收하는境遇에는改良修繕費에多額의經費를必要로하고또한現在의經營狀態는缺損이繼續되야今後에잇서도經營은漸漸困難하다고생각한다

一、現在同鐵道를建設한다고하면何幾의經費를要할가

一、東中鐵道敷設及此에附屬하는諸權利는如何히할더인가 大體此等諸點을考慮하야價格算定할意向이다

東中鐵問題眞相 駐日佛大使質問

【東京八日發電通】마ー텔佛大使는八日正午有田外務次官을訪問하고東鐵讓渡問題에對하야眞相을質하고更히日蘇滿三國共同委員會問題北中滿現關稅休戰案等에關하야隔意없는意見을交換하고零時半辭去하얏다東鐵問題에對하야마텔大使는 東鐵에關하야는一八九五年露亞銀行設立에際하야佛國에서는資金五百萬留의約八割을出資하야잇고東鐵問題解決에對하야는佛國의利害關係도考慮할것이라고述하고此에對하야有田次官은本問題는蘇國으로부터政治的

森本少尉 落下傘으로無事

【廣東八日發電通】八日午前八時五十五分飛行第八聯隊森本重信少尉는戰鬪機操縱練習中故障에因에機體가墜落케는대少尉는落下傘에依하야無事하엿다

劉珍年 反蔣運動計劃

【聯合上海八日發】蔣介石은溫州에잇는劉珍年에게共匪討伐을命하얏든바劉는北上하고同地에分散하야反蔣運動을劃策하고잇는事實이判明되얏슴으로直時杭州에서監禁하엿다

灤東形勢急迫으로 何柱國前線指揮

【聯合北平八日發】過般來北平에잇든何柱國은灤東의形勢急迫하는同時에八日來灤州에歸還하야前線의指揮에當하고잇다

人事消息

▲李灌鎔氏(本社編輯顧問) 八日午後五時四十分自宅市內鍾路六丁目十三番地의三號에서 [illegible]

▲城戶大每取締役會長 側前屋에一泊十四日午前七時出發安東

▲七海大每販賣部長 同上

昂奮狀態繼續不可 現內閣任務既盡

當分靜觀하나敢然히起立할터

政友會側의時局觀

【東京八日發電通】政友會에서는民政黨松田幹事長이非常時는只今부터이다政友에는非常時解消라고생각함은不當한일이다라고聲明한데對하야適當한機會에反駁的聲明을하리라고보이는데元來政友會의非常時解消는五、一五事件自體를指示하고잇다 五、一五事件의副作用으로齋藤內閣이成立되엿든바現下의政治的昂奮狀態는漸次鎭靜되얏스나重大時局에對處함에는이昂奮狀態를 何時든지繼續함은 國家興隆의道가안이라는意味에잇서 一時의變態에備한齋藤內閣의使命은 完全히 終了되야그存在意義가 업서진것이다 勿論政治上變態는鎭靜되얏스나박그로는聯盟脫退印度關稅問題、世界經濟會議、東鐵問題、中國態度等자못多端하며안으로는農民의不安、金融、產業問題等이잇서非常時局은 아즉 解消되지안어政界의不安은高蓄藏相辭職問題가안이라齋藤內閣의壽命이盡하얏슴에도不拘하고 아즉政權에戀着코저함은不自然한일이라고信함으로只今은當分靜觀하야政局의推移에對하야靜觀함과同時에起立할時는敢然起立할決意로써鈴木總裁以下幹部等은情勢를凝視하고잇다

死藏古畫二千點 累百年來初對人
石造殿美術館의具體案內容 總工費約五萬圓

오는가을구월중으로이약하야 정동(貞洞)의 녯대궐덕수궁속의 석조전(石造殿)을 미술관으로 개하리라함은 이미본보에보도한바어니와 이케그구체적내용을듯건대 석조전은방금그내부의구조를미술관으로 사용하기에적당하도록수정하는중으로 그공사비가약오만원이라하며 오는구월까지에수선공사를 마친다음에는현재리왕직에서 보관중인 고서화(古書畫)진품이천여점 가장값잇는 명작품오백여점을골나가지고 거긔다가동경(東京)에잇는제실박물관(帝室博物館)과미술학교(美術學校)등에잇는 명작진화를위시하야 기타재가들의 작품을 빌어다가달이버갈어서작품의 년대와종류의 차례를자커진열하야서 일반에게공개하야미술에대한 일반의식견을향양식키리라는바 수백년동안에누구고 창고속에서먼지속에 무쳐잇든조선예술의 정화들이 광명한 천지에나타나 일반에게 공람될날도손곱아 기다릴수잇게되엿다 이에대하야창덕궁당국의 의향을더듬건대덕수궁으로말하면 고종(高宗)께서어만년에어과거하압시든 유서(由緖)깁흔궁전임으로 될수잇는대로 그형체를변치아니하는정도에서 내부를수정사야 일반에 게공람식이리라하며 회화(繪畫)이외에 조각(彫刻)과 미술공예품(美術工藝品)도진열하리라한다

二大兵火겨근後 影子일흔古美術
率居와金生의名作品들은 實物保管이全혀업다

이케조선 고서화에대한 자세한 래력을소개하면 조선은 일즉부터 예술이크게발달되여 멀-상고는 그만두고 신라(新羅)때로 만한대도 화사에 솔거(率居)와 서도(書道)에 김생(金生)과 가튼명장이잇섯스며그후고려조에와서 사하고조선리조(李朝)에와서도 케왕으로세조(世祖)와 가트신어른이 게신것을 위시하야 겸재(謙齋) 현재(玄齋) 단원(檀園) 률곡모당사임당(栗谷母堂思任堂) 곡운(谷雲) 원교(圓嶠) 백하(白下) 표암(豹菴) 오원(吾園) 자하(紫霞) 애춘(藹春) 조윤대(曺允大) 현헌(玄軒) 위사(渭史) 추사(秋史) 옥계(玉溪) 대원군(大院君)등의예술가들이계계승승하야 그 유작(遺作)들이 만흔터임으로 거긔따라 보관된 고서고화가 만흘듯하나 실상인즉 임진(壬辰)과 병자(丙子)의 두란리를겪근이후로고대의진귀한작품은모다류실되여버리고솔거의명화라거나 김생의 명필가튼것은일홈뿐이고 어데 볼수가업게되엿스며 그동안 각처에서 보관한것은임진과 병자의 란이후 즉삼백년동안의 작품들뿐인바그나마도 조선은 궁실(宮室)의제도가온돌(溫突)이반드시붓게되여 중국의그것과 갓지아니한까닭에 실내의공긔가 간조하야 서화를보관하기에 합당치못한관계상 남어잇든것도 원래의형태를완전히 보장하는것이희소함으로 창덕궁에서 방금보관중에잇는 이천여점중에서 가장형태가완전한 작품약오백점만을 골라서진렬할터이라한다

◇寫眞은正廟朝人金檀園弘道氏의力作이니神仙之圖이다 【李王職藏】

枚枚精選한珍作
第一回選拔品目錄

비장고화 이천점속에서 골라 진렬할력작 진품오백점중의 이름과작자는 아래와가튼바 이외에도 방금창덕궁 장원과(掌苑課)에서는작품을 선택중 으로 머지안어서정식의 발표가 잇슬모양이다

元人陳鑑如筆絹本着色李齊賢畫像
傳恭愍王筆絹本着色天山大獵圖卷軸斷片二
傳安堅筆絹本水墨雪天圖小幅
傳安堅筆苧本淡彩山水圖
筆者未詳絹本着色赤壁圖
傳姜希顔筆絹本淡彩渡橋圖斷片
傳姜希顔筆絹本淡彩廊郭之圖斷片
石敬筆紙本着色雲龍圖
李上佐筆絹本着色松下步月圖
傳李上佐筆絹本着色松下獨舟圖
筆者未詳絹本着色進謙圖
金禔筆絹本墨畫靑山暮雨圖
傳申夫人筆絹本着色蘆雁圖
申夫人筆紙本着色蘆岸鳧鴨圖
李不害筆絹本淡彩曳杖逍遙圖
李崇孝筆苧本墨畫漁師歸路圖
黃執中筆絹本墨畫葡萄圖
石陽正李霆筆絹本墨畫雨竹圖
鶴林正李慶胤筆絹本淡彩松壇步月圖
尹貞立筆絹本着色觀瀑圖
傳尹毅立筆絹本着色山水圖
筆者未詳絹本着色阿代多聳者畫像
傳李英胤筆絹本着色白鷺圖
李成吉筆絹本淡彩武夷九曲圖卷軸
魚夢龍筆絹本墨梅圖
筆者未詳苧本紺地金泥佛畫
李禎筆絹本墨畫山水圖
傳李禎筆紙本墨畫歸舟圖
傳李澄筆絹本靑綠遊艇訪芳圖
孟永光筆絹本着色聽秋圖
傳趙涑筆絹本淡彩老樹棲鵲圖
金明國筆絹本着色觀瀑圖
同 筆紙本墨畫人物圖
崔命龍筆絹本着色仙人舞鶴圖
傳金埴筆紙本着色臥牛圖
曺世杰筆絹本墨畫山水圖
尹斗緖筆紙本着色狩獵圖
洪歡筆絹本墨畫山水圖
筆者未詳苧本着色佛畫
尹德熙筆紙本墨畫眞武象圖
傳趙榮祏筆紙本淡彩驟雨圖
卞相璧筆絹本着色鷄之圖
金斗樑筆絹本着色春夏桃李豪興景圖卷軸
同筆絹本着色秋冬田園行獵圖卷軸
沈師正筆紙本淡彩山水圖
傳李麟祥筆紙本墨畫雪松圖
姜世晃筆絹本淡彩山水圖
崔北筆紙本淡彩山水圖
傳鄭弘來筆絹本着色鷲頭鷹圖
金德成筆紙本着色雷公圖
金厚臣筆紙本着色蘆秋渚野鴨圖
李寅文筆絹本着色山水圖
金得臣筆絹本着色郭子儀行樂圖
申潤福筆苧本着色風俗圖
申潤福筆絹本着色風俗圖
金弘道筆絹本着色仙人吹簫圖
同筆紙本着色鬪犬圖
李命基筆紙本着色觀瀑圖
申緯筆絹本墨竹圖
宋祥來筆絹本墨竹圖屛風
趙廷奎筆絹本着色魚介圖
傳金良驥筆紙本着色童子吹簫圖
李在寬筆紙本着色芭蕉圖
申命衍筆絹本着色花卉圖二
南啓宇筆紙本着色群蝶圖
金秀喆筆絹本淡彩山寺晩鍾圖
白殷培筆紙本着色海上群仙圖
劉淑筆絹本淡彩勝之圖
張承業筆絹本着色百物之圖
筆者未詳絹本着色南九萬畫像
同絹本着色申銑畫像
同絹本着色李縡畫像
同絹本着色無學大師畫像
同絹本着色李忠文公畫像
以上七十五頁

蕭條落寞한美展 特選級出品大減
斯道發展上重大한問題 原因은規定上의不平?

팔일발표된 제십이회 조선미술전람회(朝鮮美術展覽會)입선작씨명을보면 년전보다 대단히떠러진감이만다 총독부에서 조선의미술을 널리장려하고 보급식히기위하야 그간여러가지로 비용을만히 쓰가면서 전람회를개최하야 조선의 신진미술가를주장하기에 힘을만히써왓다 그리하야회를 거듭하게됨에 그효과도 적지 안엇으나 근년에 와서는 작가(作家)측으로부터 전람회규정에대한 개선을 주창하는소리가 놉하지며한편으로는 별개의화가 단체를 조직하야 전람회를 개최도록힘쓰는등의 사실까지 나타나는형세에잇다이터한리유뿐으로만안이라개인적으로도당국의미술전람회규정에불만을가지고출품을안하는경향도잇서세상에서알리워진화가의일홈이 전람회에도 종적을 감초어 금번의 특선급(特選級)에들엇든분으로동양화(東洋畫)에 리영일(李英一)김은호(金殷鎬)최우석(崔禹錫)씨며 로수현(盧壽鉉)씨등의 출품이업고 또서양화(西洋畫)에는동경(東京)미술학교 출신으로 동미전파(東美展派)의대부분과 윤희순(尹喜淳)라혜석(羅蕙錫)김주경(金周經)손일봉(孫一峯)씨등이며 백남순(白南舜)부처며 리종숙(李鍾淑)씨등의 일홈도 업서 퍽적한감이 적지안타 선배화가들이 출품치안어도 신진화가들의 활약을기대할수가 잇다는해석도 나릴수는잇스나 이와가티선배들이 출품치안음으로 전람회의 질(質)도빈약하여질것은 물론 일반의인긔도떠러저 갈것도 추측키어렵지안은사실로 관제(官製)미술전람회의권도에새로운발전을기대키가곤난한형세에잇다

特選된다해도 發展할餘地업다
화가측의말하는불평 ◇規定改新이急務

화가들측에서 조선미술전람회 규정을개선하여야 된다는주창은 수삼년래로 상당이놉다 이케주창되는 개선의 안목이라고 불만한것을들면 현재의전람회는 특선이 되면 다음회에는 무감사(無鑑査)로출품할수잇다는 규정이잇을뿐으로 그이상화가를 사회적으로 추장한다는 규정이업스니 새로된규정을 세워화가로서의 자유로운 활동을할만한규정을 지어야 겟다는것이다 즉리유로는수삼회식특선이되엿든사람으로라도년년히밧귀는심사원의눈에만거슬리운다면 작가로서는아무리력작이고또새시험을해셧다하드래도 겨우 입선에만놀고 도로혀 세상에서는특선에 못들엇다고 작가로서의력량이 떠러진것가치 평가되는것이다 또그보다도 어느정도까지 진보된화가로서 해마다 심사원의얼굴을처다보면서『온건중용』(穩健中庸)주의의 작품만 제작한다는것은 예술가의 자존심과 량심을 거슬리는것이라는것이다 그럼으로 어느정도까지 수완이인정되는 사람에게는 자유로히작품발휘를 식히여유를 주어야한다는것이다

『特選은 언제나特選 흥미가떠러진다』 山田新一氏談

나도 조선미전에 칠팔회나특선이되엿지만 언케나『특선』뿐으로는 흥미가더업습니다 향상할새표준이 놉혼곳에잇서야 할줄압니다 현재가태서는 나보다이도 권람회에출품안햇다고 겨이떠러질리는업스니까요 급속히 규정을개선하여야할줄압니다

都大體不快事 諸家某氏談

이에대하야 조선인측 모화가는 아래와가치 말한다 현재와가튼 규정으로는 권람회의 질(質)이조금도 향상치못할것이니 질이 조치못하야 출품의 급(級)이 떠러진는 권람회에자긔의 력작이라는 작품을내노코 십지안타는 생각이만습니다 해마다 아무리몃번식 계속하야특선을 햇섯드래도 한번만특선에 못들면 백면서생이 출품하는것이나마 찬가지대우를 바더야되니 예술가로서의 독특한재간을 발휘할길이업고딸아서권반으로 미술계의 발전도 긔대할수업는 것입니다 그러하고 특선몃번되엿다고 어느기한을지나 퇴보하여가는 작가까지 언케까지나어느톤권계급에 올려노라는 것은 아닙니다

『改正하여도 長短이相伴』 大野學務課長談

권람회 내용개선에대하야 총독부대야학무과장(大野學務課長)은다음과가티말한다 개선에대한말도 만으나 일장일단이잇는것으로 아직은 그리필요를 늣기지안는 바입니다 현재에는 현재의제도로조타고생각합니다 고간단히말한다

劈頭부터緊張될 第三回籠球聯盟戰
今九日午後三時半부터 普成專門코-트에서

朝鮮籠球協會主催와本社後援의第三回籠球리-그戰은 今九日午後三時半부터 松峴洞普成專門學校코-트에서열리게되엿는데 이번出戰團體는例年보다훨신늘어

【中學部】 中東 大東 中央 協實 徽文 養正 徽新 普成 京畿商

【俱樂部】 普專 百合 三角等으로中學部가九團體 俱樂部가三團體合計十二團體는來十七日外지四十二戰을行하게되엿다 最初日인今日은中學部의四戰을行할터인데 그中에는昨年優勝校協實軍의出戰도잇스며 그他各學校軍도今春多數한名選手를바여보내고새로히陣容을一新하얏스니今年度優勝은豫測을不許하다

陸上競技 京城選權手大會

第二回京城陸上競技選手權大會兼京城代表選手選拔豫選大會는七日正午부터京城運動場에서擧行午後五時半終了成績은下記와如하다

一般之部

▲二百米 1西(鐵道)二二秒四 2山根(아스레티)
▲千五百米 1柳長春(咸南)四分二五秒六 2閔泳星(아스레티)
▲五千米 1柳長春(咸南)一分二九秒八 2逸見熊(아스레티)
▲一萬米 1柳海鵬(鐵道)三六分一二秒六
▲圓盤投 1劉約翰(鐵道)三八米五五 2藤田(同)
▲槍投 1劉約翰(鐵道)五五米一〇 2盧承鉉(아스레티)
▲砲丸投 1李(德督)一〇米八八 2 (以下夕刊)

朝鮮이나흔 世界的짠조家
全米國을혼드는人氣 六日에本社來訪

반조이스트로 미국에서 이름을휘날리어『반조왕』이라는별호를가진 조선출신의 최(崔)리차드군은 섀권에한번도 보지못한고토를 그리워지난사일 조선의땅을밟게되엿다 군은 오일오후오시차로 경성에도착하야 조선호텔에투숙하고잇든중 금륙일 본사를찻것다

◇ 군은 강원도 강릉(江陵)사람으로 지금으로부터 근사십년권에 커일회 개발회사로 하와이에 건너간최정호(崔正浩)(六二)의 장남으로 하와이에서 출생하엿스니 올년나이이십칠세로 하와이에서 소학과중학을마치고 코에서 공학(工學)을전공하야 처음에는 공업가로 출세하여 팔백여명의 직공을 거느리는 대공장의 주임까지 되엇섯고그 여가에 짠조에취미를 두어지금은세계적짠조왕이되엇다 사를앙모하야 서툰하는 조선말로 그의감상을말하엿다 『한옷을입고 갓을쓰고다니는것을처음보앗습니다 산수,사람거리 집모든것이다 말할수업는 이상한 늣낌을줍니다』

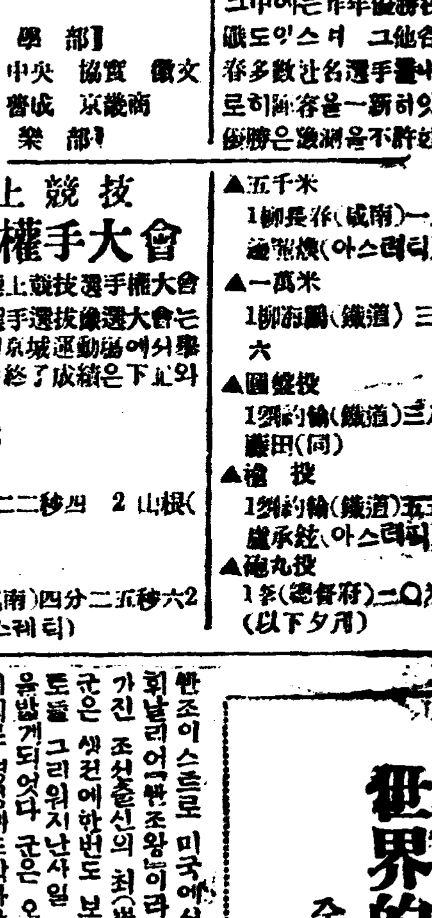

◇ 군은그의천성(天性)으로짠조를 악협회에서 이원오백불 가격이 되는 짠조를상품으로 바든것을 위시하야 십오분간 연주에 오십불의 보수를바든 최고기록을가지고 잇으며 방송국, 그라모폰창음반 희에 출연할것이 만하여도 하는데군의특수한기술의하나는 짠조로서 능히 만도린,'기타','하'금에서 나는악음(樂音)을 낸다는것이라한다 군의 고국방문 반조연주회는 오는구일 오후여덜시 부내장곡천정(長谷川町) 공회당에서열릴터이다 본사에서 후원을 한다

慶北兩處에又大火 軍威서卅戶燒失
原因은焚口移火

【大邱支局電報】 칠일오후네시반에 경상북도군위군 군위면무성동(慶北軍威郡軍威面武成洞)김진화(金鎭華)의집에서불이나서 진동사십일호중이십팔호가소실되고동여덜시경에야겨우진화되엿다손해는삼천원가량에 달하며 불시에 집을일흔리재민은 일백사십일명인데 방금경찰서와면소가 현지에 출장하야천막을치고 임시리재민을 수용하고잇다 원인은무엇에 노아두엇던 나무단에서 불이 난것인듯하다

靑松郡에十七戶 百餘災民은救濟中

【大邱支局電話】 오일오후세시 청송군파천면신흥동(靑松郡波川面新興洞) 심상복(沈相福)의집에서 불이나서 십칠호 (칠십이헌)이 전소되고 삼명의부상자까지내고 동야홉시경에 진화되엿다 손해는삼천오백오십원가량이며 일백일명의 리재민은 일시 부근촌락에 피난식혓는데 군청으로부터도청(道廳)에향하야 응급방법으로 매호에식량갑스로 삼원신탄료로 삼원식의보조를청구하엿다고한다

檢事局에 慶州佐鹿館長

【聯合慶州發】 고적도굴장품고매(古蹟盜掘贓品故買)사건에 관련된 경주박물관분관장 제록사웅(諸鹿央雄)은팔일에경주검사분국으로 일건서류와 함께송국되엇다

漁船顚覆 舒川海岸에 三名生死不明

【舒川】 충남보령군웅천면소황리(忠南保寧郡熊川面小篁里)에거주하는최응규(崔應圭)(二五)김호용(金虎龍)(二一)최상희(崔鍾熙)(三三)세사람은 고기잡으러 군산항(群山港)에가서팔고어선으로 지난삼일오후 십일시경에 집으로도라오든중도 에서천군서면도둔리(舒川郡西面都屯里)압바다에서 폭풍을맛나배가 전복되여 세사람은 생사불명하고손해는약륙십원가량이라한다

惡魔는僥倖도永絶 四死刑囚上告棄却
八日高等法院에서

【평양】 탈옥죄수로유명한평남진남포비석리(鎭南浦碑石里)오십오번지심종성(沈宗星)(四三)과 평남강서군보림면문천리(江西郡普林面聞天里)이백십번지 김봉수(金逢周)(四二)에대한절도(窃盜)강도예비(强盜豫備)각도밋강도살인사건의 상고공판은 팔일고등법원법정에서 열리여증영(增永)재판장으로부터 상고기각을 판결하얏다 동사건은평양지방법원에서사형의판결을밧고 또다시공소하얏든바 평양복심법원에서 지난이월 이십칠일에 사형언도를 밧고서 또다시 고등법원으로 상고하얏든것인데 역시상고기각의 판결을 바닷슴으로 결국사형으로결정되엿다

◇ 충남 당진군송악면 기지시리(唐津郡松嶽面機池市里)장원규(張元奎)(四三)와강해춘(姜海春)(四六)(女)의두명에대한살인사체유기(殺人死體遺棄)사건의 상고공판은 팔일오전에 고등법원법정에서 궁본(宮本)재판장주심 옥명(玉名)검사의 변호사 립회유문환(劉文煥)의 렬석으로 개정하야 사실심리를한결과 재판장으로부터 상고기각의 언도판결을 하얏다 피고두명은 필경사형으로결정되엿는바 동사건의범죄사실을보면피고장원규는묵수로권리주소에잇는차종진(車鍾震)의유식컨에서괴숙하고잇든중동차종진의컨강해춘과간통하얏든바그사실이차종진에게발각되매마츰내두사람이합력하야 독기로써 떠려죽여시체를몰래감초아버렷다는것인데 피고장원규는 그당시에 고질인림질(淋疾)로 고통하고 잇섯기때문에 도저히그녀자와 정교를할수업섯슴으로 간통한일도업고 또한 차종진을떠려죽인것이 아니고 솨아둔장작이 문허지는바람에치여죽엇더하고피고강해춘은 간통한것은 사실이나 범행에는협력한일은업다고하얏다

讀者에紀念品
六月一日現在 本社特製手巾進呈

조선일보의 혁신발행을 자축하기위하야 그동안 각지방독자에게 무료신문을 배부하얏사온바 십일까지로 각지방이 전부무료배부의 끗을 막게되엇슴니다 그리고 혁신긔념으로 독자제씨에 간단하나마 긔념품(紀念品)을 드리기로되엿는데 본사의사정상 다음과가치규정을다시 작정하엿슴니다

一、긔념품은본사마크를너은수건(手巾)으로정함
一、긔념품은 륙월일일 현재독자권부에게무료진정함
一、긔념품발송은륙월십오일부터 시작하야 칠월십오일까지완료함

朝鮮日報社販賣部

靑孀孤節八十五年
봉선화세지팔어서근검저축 일생에모흔돈을사회사업에
故白善行女史事業

평양사회에서 아니차라리 권조선적으로 보아 부인계의사업가인 백선행녀사가 장서하엿다 함은 석간긔보와갓거니와 녀사의생권사업과 그의략력을 적으면 다음과갓다

◇ 녀사의고향은 평양(平壤)으로 어려서안(安)씨의집에 시집을가서 부부생활의 단꿈을향락할사이도업시 열여섯살되든 해에 소년과부가되고말엇다 집안은어려웟다 가난하고 나어린소년과부가 친척친지의 도음도업시 의룹고 유혹만흔세상을 지나갈려는 비장한결심! 녀사는 돈을모흐것다 나를악볼고무지한세상이 소년과부에게 주는모든유혹과수모의협슥이겨가자고한냥두냥돈을모아오십만원의재산을남기고 세상을떠난것이다

◇ 녀사의성격은 엄격 하지안홀수업섯다 엄격한성격 그것이녀사로하여금 죽도록에끗이 절을지키고 오십만의재산을 손소만들어 큰사업을 남겨노케한 큰원인이되지안흘가 녀사는 지금으로부터 사년권 사회사업을하기시작하기건까지는 죽커럼 대문을열어서 사람을 녀사가 홀로사는문안에들이지 안엇다한다 녀사는글자그대로 근검저축을하엿나 녀사에게 돈모흐는법을뭇는사람이잇스면 녀사는 항상이러케말하엿다『먹고십흔것을먹지안코 손을놉이지말고일을하는것밧게』 녀사는이철축을하엿다 녀사의 고향만한 아름다운 에피소드가잇지마는 소작인이 두부(豆腐)를 가지고가면 그것을 그냥두면 상사암되면 썩어지는것을 면하기위하야 된장속에다 남아두고 보통사람이면 이삼일에먹을것을 녀사는 한달여를두고 조금식 먹는것이 례사엿다고한다

돈을 모흐는사람은 다그러커니와 녀사는 린색하엿다 박절하엿다 가난한 일가친척이와도 잘 맛나보지도안코 맛나본다하여도 동정의감정을 움지기지안엇다 녀사인들 동정심이야업스라만 녀사는 돈을주기가아까워서엿다 녀사는 정원의 봉사못을모아서 동리처녀에게 팔기까지하엿다 그러나 녀사는결코 고리대금은 하지안엇다

◇ 봉건주의의 저축방법으로 근검저축하야 돈을 모흐는것이 그리장한 일이라할것도 업슬지모르나 가여운녀자의몸으로 고난을 겪거가면서 근검저축한것은 녀사아니고는 하기어려운일이다 세상에서는 녀사의구든마음 그마음을실행한신념력 그것을장하다하거니와 그보다도더칭하고 존경할것은 한푼두푼모은거재를 사회사업에 쓰는것이다

◇ 녀사는 지금으로부터 약사년권에 평양에 십오만원재단법인의 백선행기렴관(白善行紀念館)을지어 평양사회의 공회(公會)의 장소로주엇고 광성(光成)보통학교에 륙만여원의토지를기부하엿고평양숭현(崇賢)녀학교에 이만원가격의토지를 기부하엿고 대동군(大同郡)창덕학교(昌德學校)에 만여원의 토지를기부하엿다 각학교에 기부한것은 녀사의사후에 각학교의 임의로 하기로되어잇스니 이상각학교는 권기토지를 마음대로 처분하야 녀사의뜻한바를 이루울것이다

◇ 녀사는 금년팔십오세의 고령으로 가정에는 유족으로양자의부처가잇다고한다

高取校長經過良好
평소에얌전하든사람이 不幸히客地서發病

석간긔보=구일부터열리는 고등녀학교장회의(高等女學校長會議)에출석코자 조선에왓다가 강산에서 진등씨를 부상식힌 녹아도고등녀학교장고취영일(高取英一)씨는 방금대학병원에입원가료중인데 경과가 량호하다하며 권긔고취씨는 성격이 녀자와가티얌권한까닭에 물건에대한 생각이역시감한터로 이번에 교장이새로된터인데 의외에 그와가튼정신에이상이 생긴것이라 하며 무슨원협으로 룬우를부상식힌것이아니것으로판명되엿다

今日

九日(火)午後三時半普成專門球場

【戰順】 中東對大東……中央對協實 徽文對養正……徽新對普成

第三回中等校俱樂部籠球聯盟戰

【料金】一般十錢 學生五錢 (但會友校應援團五十名限無料)

主催 朝鮮籠球協會
後援 朝鮮日報社

여름도래일모레 (四)

생각나는이곳저곳

同德女高普 宋 수 璇

나는여름에 밤은第一사랑합니다 하로종일내려쏘이든벗이드려 가고 쉬는듯한더위가스러지며정정한하늘에 수업는별이반짝일때 조선은방압해서 조선 호텔을지나 光化門통으로하야해태압(지금총독부)까지걸을수업시 왓다갓다거니리는것이그지업시 그리웁다 아가시아 닙이바람에 흔들니는아스팔트의길을경쾌한 흰옷에흰구두신고혼자혹은사랑 하는동무와 고요히 산보하든길 이 권차가왕왕다니고 평장한집 이안흘마어넷날맛보든정조를차 질수가업다 참담명에비에가 내 게큰탄식을배앗고맙다니! 경성출생이고 경성서이뻐까지사라나면서도야앵(夜櫻)이라고는비로소작년에 처음한번구경한만큼사람들떠단 니는데를실여하는나는여름에는 바다에서해무분지것다 元山명사십리 해당화도 여름마다三年을두고보앗다해안(海岸)까가이원시생활(原始生活)을상상할수잇는 해변자취생활(海邊自炊生活)은그무엇보다 여름에는칭량제(淸凉劑)이엿다 다시갈희망이적어 그런지 내게 제일인상(印象)깁흔여름은상해(上海)여름이다폭폭쩌내리는동당벽돌양옥집밧에잇다 쇠 채우고길에나서면 세멘트구리 길이

자동차바퀴에 눌녀서 커먼 고무공이나오면서 물신물신녹는 듯그려나 한거름올란서공원(佛蘭西公園)에를 선듯드러서면맛치천당과지옥과가치다르다신선한풍긔와 시원한바람이 늑김만치불려오니 별안간에 딴세상에 온것갓다 해빗이보이지 안흘만큼풍요(繁茂)한수림(樹林)에장미화 등(藤)수련(睡蓮)기타수업시아름다운꼿이 만발하엿슴은 아니라모전가티열린잔듸위에는수백개에벤취와 안락의자가 수업시노여잇다 각국양인어린 애들은아츰여섯시부터 공원에와 산다 아마와갓치 동차(童車)타고흥은것고 공원문압 게시판에중국사람과개는드러오지말라고써잇고 중국사람과수보는이가 잇서

중국의복입은 남자는 못드려오게한다 지금은업서지고입장료를내게되엿지만그런연고로양복정이신사와숙녀아니면못드려가는결과공원안에 불란서어린애들이만흠은미안하나 아조조코 여름에는 종일 공원에서 편물 독서로소일하며 동모들과갓지내집갓치가서살다십히하는것도여기서는 생각도못한유쾌한일 참으로 이러한공원이 하나잇스면 여튼려정조금도안 아니그반만한공원이라도경성에 하고 얼마나 속이다서원할런지! 여름에생각난다는것이 쓸데업는잔소리가되여버려 미안합니다

가정아동

흔이생길수잇는 맹장염에대하야

◇예방과치료하는법 (六)

醫學博士 鄭 求 忠

◇장폐색(계속)◇ 그원인에대한 치료를완전케할수가잇습니다 장에협착이 잇는때에도 그협착된자리를 업새수가잇고 장(腸)속에이물(異物)이잇는때에도 그이물을집어내는수도잇스며 암종(癌腫)이생긴때이라도 암종을베여바릴수가잇습니다 장폐색증에 제일위험(危險)한것은 시간이지날수록 맥박(脈膊)이나커지난것입니다 다시말하면심장(心臟)이친천약(弱)해지는까닭으로위험이그이상업습니다 그런인까

심장이납버지기 시작하기권에수술을하여서 그폐색증을업새여야할것입니다 여기에대하여서 특별이주의할것은 공연히 배(腹)를문질러서마찰(摩擦)을 시키는것과 대변이나오지안는다든지 또과장하는약을홍문(肛門)으로 녀는일이잇습니다 그러니 금하여의사의지휘(指揮)하에서할필요가잇습니다

◇맹장염(盲腸炎)◇ 충양돌긔염(虫様突起炎)혹은충양수염돌긔염(虫様垂炎突起)보통(普通)(우리가 의사에게 맹장염(盲腸炎)이라고 하는말은 이충양돌기염(虫様突起炎)이니 이맹장에염증(炎症) 이생기는원인(原因)은 약그구십파ー센트 이상은 충양돌긔에염증(炎症)이 잇서서맹장(盲腸)에까지염증(炎症)이생기는일이만습니다 실상말을하면 맹장염이 안이요충양돌긔염(虫様突起炎)이라고하는것이 처당할합니다 충양돌긔염(虫様突起炎)이생기면는충양돌긔의주위(周圍)와맹장(盲腸)의주위도

=역시= 염증이생기니까 맹장주염(盲腸周炎) 이라고도합니다 이병에원인(原因)은본시이충양돌긔가자체로 못치맥힌까닭으로 분필물(分泌物)을박갓흐로내기가극히 어렵고대변(大便)에일부분되는것이드려간때에는 이것을 박갓흐로역시 버보내기가 쉽지안습니다 그게오래동안 충양돌긔속에쉬여서 대변속에잇는 세균과갓처염증을 일으킴니다 그러니 충양돌긔를수술(手術)한뒤에 고통도만이잇스나 그끼름 이외에 과실씨(果實種子)생선뼈(魚骨)머리털(頭毛髮)그런 한것을만이보는때가 잇습니다 이병이생긴때는 대개 폭음폭식(暴飮暴食)을한뒤에 또온도(溫度)의영향(影響)이 다소(多少)잇습니다 술을만이먹고 찬데서자는때

=밥을= 만이먹고서배를 내놋코낫잠을잣다든지하는때에는 맹장염(盲腸炎)에시초가됨니다 병이처음시작은급성위장염(急性胃腸炎)과거운갓흐나 다시말하면 배가압흐며 구토가잇기도하고 단지구역만잇는때도 잇스며 또설사하는때가잇기도하고 도리여 변비증(便秘症)이 잇는때가 잇습니다 보통배가압흔자리는 바른쪽아래배가압흐나 엇더한때는 위근방이압흐다고 하는때가 잇고 반대쪽으로왼편갈비뼈잇는데가 압흐다고하나 보통바른쪽 아래배가압흐다고 하는것 이올시다 동시에 신열이남니다 섭시삼십팔구도(攝氏三十八九度)가나나 심하면 사십도(四十度)나 나는때가잇습니다 그리하고 엇더한때는

=바른=쪽아래배에가서 덩어리가잇서서 조금이라도 건드리면 압흔때가 잇습니다 이와갓치 덩어리가생기는것은 염증이잇는것을 표시(標示)함이니까 특별히 더주의하지안으면안이됩니다

美●美●美

요사이 미국에서는『투스벨드』 대통령이 취임한이래『세루ー』마시는것이 풀니어 도처에서『세ー든』당의만세성이 놉흔바 여긔보이는 사진은『바ー바라ㆍ부렌』이라는 어엽븐 처녀가 고심에고심을하야 발초한『세ー투ㆍ피런』이라는 무도의일장면입니다

海外映畫紹介

싸벳트映畫 呼應計劃 (一)

朴 完 植

케이차의 오개년계획을 세워가지고기술적으로서비약적권진을하고잇는『싸베ー트』러시아』는영화 예술부문에 잇서서도실로놀랄만한 발전을 보고잇다 금번에 근반년동안을 걸리어서완성하야 노혼십월 사운드십오주년긔렴 작품이롱음(錄音)영화호응 계획(呼應計劃)에잇서서 벌서그의실행을탐허주엇다 호응계획은특ㅅ스필림ㆍ터닌그라드』공장에서 제작한것 인데권발것인동시에『쇼ー틴』식롱음이라고한다

이영화는 내용에잇서서도 재래의 넘우나 공식적이든것과는 아조딴판으로서『싸베ー트』의오개년계획이 진실한 의미에서의 예술형태도 나타나고 ××주의를 건설하는자도 평범한우리와 가튼사람에 지나지안는다는것을 실실이 이야이한것이라한다

그리고 더욱히『싸베ー트』에 잇서서도 개인의해복을 누릴수잇슬뿐만아니라 보다도 개성을완권히 여러방면으로 김흥수가 잇다는것을 실감으로서 가명을 주게한 영화텅열의 권긔능을모다 나타내인 작품이라한다

긔술에잇서서는 먼서 만한바와갓치 권발청에목음이 완권니 되엿슬뿐만안이라 음악과 회화가리즘을따라 가장 효과적으로 조화되엿고 음(音)은연기와 유긔적으로 융합되여 참말로 관객에게 깁흔인상을 주도록되엿다한다

이영화는『싸베ー트』의 가장 새로운 영화예술의 성장을 증명하는 위대한 긔술적 작품이다 이제 그의 내용을 극히간단히 소개하려한다 ×

◇각색급 감독◇
후리드리히ㆍ엘ー무렐
셀긔ㆍ유트케빗치
◇촬影◇
아ㆍ간즈룸
쥬ㆍ막도후
◇작곡자◇
아ㆍ람볼드
데ㆍ쇼스타코빗치
◇록음감독◇
셀ㆍ아툰슈탐
우볼크
쓰미트리여후
◇장치
출연자
쩨ㆍ도ー프론후ㆍ키ㆍ예슈케
베ㆍ쉬ㆍ텐씨
테ㆍ우레즈키야양
아ㆍ아푸리코소후
포리스ㆍ테ー닌
첨ㆍ미추린ㅣ
엠ㆍ쌀쥬ー멘타리ㆍ타마리나양
세ㆍ포스라라후스키ー
其他

큰『타ー빈』공장에서 오만녹키로옷든『의『타ー빈』을 호응계획(呼應計劃)의하나로서제작하고잇다 호응계획이라는것은『싸베ー트』에잇서 국가계획이라는것(國家計劃)의 시문을 미든사람으로서 그계획이상의 능률을내려하는 실행안(實行案)을 말함이다

그런데 이타ー빈공장의『실린더ー』부에서 사십년동안이나일을 보아온 숙련긔술자 직장(職長)『쉐몬』은 돌격대원(突擊隊員)이면서도 젊엇슬때부터의 술마시는 버릇을 곳치지못하여 매일갓치 취하여잇섯다 그런데 당원인긔사(技師)『파ー웰』의안해『카ー차』는 그곳의 더직공이엇섯는데 돌격대에게맛긴『실린더ー』가조자(調子)가맛지안는것을 발견하고 곳『쉐몬』에게 닐럿스나 그는사십년동안 나의눈으로서 틀림업섯다고『카ー차』의말을 코우숨쳣슬뿐이엇다『쉐몬』은원래당원을 그닷조사하지아코 ×××××율그리면두에두지안는사람이엇다 허데『실린더ー』의완성된날 만흔사람들은『쉐몬』에게 축사를바랄가치 나리엇다그러나『실린더ー』는 처음부터 완권히 그실패를하고말엇다 다시 일을처음부터 끈커시작지 안흘수업게되엿다『쉐몬』의 직장에는치욕(恥辱)과 실패를의미하는 흑긔(黑旗)가너흘거리엇나

兒童漫畫 차돌의모험

安 慶 (11)

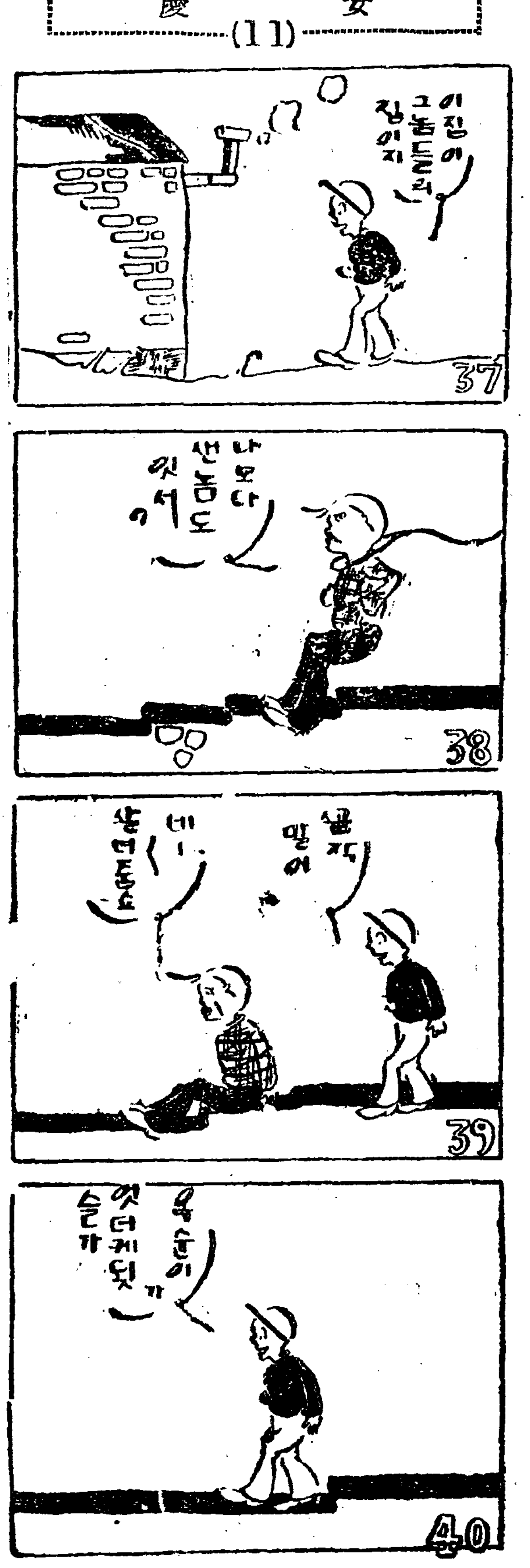

차돌이는 도적의집새지와서 괴수와싸와서 마자묵거노코 지하실노드러갓습니다

엇더케하면 오래살수잇나

살찌고마른사람의대조

◇미국에서발표

이것은 살찐사람과말은사람을 대조하야 장수에대한자미스러운이야기 몸이튼튼한 사람이 살이쪄고약한사람이 말느는것은 보통으로 알수잇습니다 만일 장질부사를 걸니든지 폐병가튼병을 걸닌사람은 오히려 튼튼한사람보다도 마른사람의 더나흘수가 잇다는 말이잇습니다 이것은 미국생명보험회사에서 살찐사람과 말른사람들의 병과수명에대한 삼십오만칠천명에 대한 조사가통계에나타난것입니다 대체 살찐사람은 젊엇슬때에 커향력도잇고 튼튼하엿지만은 사십을 넘어가면은

일즉이 죽으며말으고약한사람은 젊어죽기 쉬우나삼십오세만 잘지내게되면는 사망률(死亡率)이적으며 장수하는 사람이 만타고합니다 그런데 죽게되는 병의특증에 각각다른바는말른사람들은 대개로호흡긔병(呼吸器病)즉결핵병(結核)과 가튼것이 제일만코 살찐사람은 (뇌일혈(腦溢血)즉중도신장염(腎臟炎)협심증(狹心症)당뇨병(糖尿病)들로써죽는다고합니다

말으고살찌는 여러가지법

이것에 대하야보게되면 젊엇슬때에 영양이조화서 살이쩌기시작되야한

사십세 넘어서는 더쩌지안으랴고 하는바 여긔에서 살을 쩌게 한다든지 말느게한다든지 하려고할때는 엇더케하는가 그러면살찌는데에는 두가지가 잇습니다 하나는근육청비만(筋肉性肥滿)이며또하나는 지방청비만(脂肪性肥滿)등이두가지인데 먼저근육청비만은 조치만은 그후자인 지방청비만은 좀주의할 필요가잇습니다 이것의 원인으로말하면는 한아는태만과 과식등으로 오는것임으로 자긔가스스로 잘주의를 하게되면 여긔대하야 예방이될수잇는

살을쩌게하는데대해서는 **이것도** 마음대로는 잘되지안는일입니다 만일 살을쩌고커하여서 음식을 만히먹고 소화긔를 상케해서는 오히려 병을 사는것입니다 말랏다고 해도 다른병만 고장만업스면은 삼십오세만 지내이게되면은 자연부대해질수도 보통으로 잇습니다 음식은 만히먹는것보다도 알맛게식사와 식사시간을 오래하고 회수를 적게할것입니다 여긔에잇서서간식(間食)이라는것은 절대로 조치못한것입니다 간식을 먹는사람들중에는 혹은 살이찐다든가 혹은도리혀 말은다든가두가지입니다

간식하는거과 체중의관계

구라파(歐羅巴)에서든지독일(獨逸)불란서(佛蘭西)사람들은 상당히 살진사람도 만히 잇는데 영국사람들은 말른사람이만흔것은 독일사람은 식사가 평소에 규측적으로서 하로에네번으로 정햇지만은 영국사람들은차를 마신다든지 그외에도식사를여섯번이나 한다는것을 보아도 만히먹는다고 영국사람이 독일이나 불란서사람만큼 살쩐다는것은안인줄압니다

조흔염료는 잘용해안돼

대개염료는 용해가 잘되지못하게되면아모리 조흔 염료이라도잘들지도 안흘뿐외라 얼룩이 가지기쉽습니다 염료에는 열탕(熱湯)이안이면 용해되지안는것도잇습니다 그러나 대개 염료는 조흘사록 잘 녹지안는 물품이만습니다 (張今山)

女學校消息

◇培花女高普 시내배화녀자고등보통학교(培花女高)에서는아래와가티 수학려행(修學旅行)을떠난다고한다
四年生 三十三名은五月十一日에칠일간예정으로금강산에
三年生 六十六名은同十五日부터오일간예정으로慶州에

◇同德女高普 시내동덕녀자고등보통학교(同德女高普)에서도 아래와갓치수학려행을떠난다고한다
四年生 四十九名은五月六日부터칠일간예정으로금강산에
三年生 三十名은同九日부터사일간慶州에

미국을대표하는 미인계의삼미인

미국사람들의 한이야기거리가되여잇는셋재에 련양으로서일회구미미인선발 자영함 학생년감(學生年鑑)에서미국일부러건설(建設)백년을 긔렴하라는미국쉬카고시의 일세긔발전 미국대박람회(一世紀進展萬國大博覽會)에 출연할동미인이엿습니다 국토중인도족(印度族)의살을 모두구나 흠모하는미인입니다 (사진상으로부터「쑤산.쎄퍼드양 (中) 베로니카.포스터양 (下) 인도족인「또온널

만한미의소유자십지여미인계(美人界)의녀왕이라고까지할만한미국에서미인이잇스니첫재로「쑤산ㆍ쎄파ー드」양은미국텍사스주를대표로상원의원의녀원으로 선발되게되엿습니다 둘재는「베로니카ㆍ포스터」양인바이는더풀대학생으로 에란(愛蘭)산출의미인인바금란뜻은 금년이십구세로서미 세재로또온넝예명(藝名)인 양입니다)

童謠 봄비

高 露 峯

풀씨장수 봄색시
보슬비가요
울릉산에 파란풀씨
팔너온다고
소근소근 어젯밤
속삭이드니

◇

애기애기 풀애기
봄애기가요
파란풀씨 드려입구요
모도다 보기조케
파란동산 숨여놧어요

라듸오

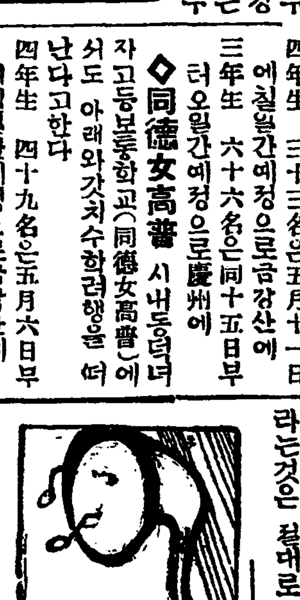

五月九日 (火曜) 第二放送(波長四九二米)

◇午前 一一時五分 氣象通報 料理法 (도미찜) 日用品時勢 京城府廳發表
◇正 午 時報 今日푸로그람發表
◇午後 ○時五分 短篇와奚琴 一、잔鹽山 二、잔도도리 三、방아타령 四、漢江水打鈴 五、릴리리아 六、新릴리리아
短篇 奚琴 崔壽成 池龍九
◇○時四○分 뉴ー스
◇二時○分 家庭講座 世界의奇觀(二) 李晶燮
◇四時○分 뉴ー스 職業紹介事項
◇六時○分 (A)獨唱引管絃樂 黑崎貞子
一、獨唱
一、라파로마、이라듸에르作曲 東京라듸오 오케스트라
二、獨唱 指揮 奧山貞吉
(가)少女의노래 植松若名作詞 井上武士作曲 (나)마리아의자장가 테ー가ー作曲 伊藤武雄譯詞 (다)푸른하날은서쪽에 北原白秋作詞 山田耕作作曲 (라)中國地方자장가 山田耕作編曲
三、行進曲사처되가스코듸나作曲
◇六時二五分 라듸오學校 여러분의童謠(二) 李軒求
◇七時○分 뉴ー스 天氣豫報
◇七時三○分 趣味講話 史眼에비최인萬里長城(一)申翊雨
◇八時○分 合唱 칸타 몸과사랑 그레가作曲 中央樂友會合唱團 指揮 玄濟明 소프라노 蔡善葉 테너 李宥
◇八時四五分 連續古談 臨津江의漁船(一) 朴寅成
◇九時三○分 時報 氣象通報 뉴ー스 翌日프로그람發表

◇第一放送順序◇

五月九日火曜日 第一放送波長三三三米▲午前六時三○分(A)基礎獨逸語講座(十二)▲同七時○分(A)ラヂオ體操▲午後○時五分端唄와小唄▲同○時四○分뉴ー스▲同二時家庭講座▲四時뉴ー스職業紹介事項▲同六時(A)獨唱과管絃樂▲同六時二五分(B)基礎佛蘭西語講座(九)▲同七時뉴ー스天氣豫報▲七時三○分(F)講演獨逸의政變과敎育▲同八時(B)連續講談▲八時三○分(B)浪花をどり北陽演舞場에서中繼▲同九時三○分氣象通報翌日のプログラム發表

◇明日順序◇

五月十日 (水曜) 第二放送(波長四九二米)
午前一一時五分 氣象通報 料理法 (마강앗지) 日用品時勢 京城府廳發表 正午時報今日프로그람發表 午後○時五分 映畫이야기 나의武勇傳,朴應冕 音樂作奏 同○時四○分 뉴ー스 同二時 家庭講座 世界의奇觀(三) 李晶燮 同四時 뉴ー스 職業紹介事項 同六時 童詩朗讀 尹石重 同六時二五分 라듸오學校 여러분의童謠(三) 李軒求 同七時 뉴ー스 天氣豫報 同七時三○分 趣味講話 史眼에비최인萬里長城(二)申翊雨 同八時 伽倻琴倂唱 一、短歌 離別歌 江上에둥둥 二、春香傳中 李眞鳳 同八時三○分 西道民謠 金玉葉 同九時 連續奇談 臨津江의漁船(二) 朴寅成 同九時三○分 時報 氣象通報 뉴ー스 翌日프로그람發表

脚光에피는꽃休載

林巨正傳 (84)

洪碧初 作
舞兒 畵

곽오주 二의十二

『혼니룸두 너무꼭쏘서 숨이 막힐것세』
『잠시그런한것이니까 곳 퍼나겟지』
『우리는 들어안질데두 업는데 고만가세』
하고 가치갓다온 난봉ㅅ군들이 그대로 허려가려고할때 정첨지아들이
『치운데 술이나 한사발식먹구 허여젓드면 조흘걸 안되엿네』
하고 빈인사하니
『아닌게아니라 어한좀햇스면 조켓네』
하고 이사람 한마듸
『나는우선배가고파못견듸겟네』
하고 저사람한마듸 귀ㅅ따겁게 짓거렷다 정첨지아들이 곽오주를 돌아보며
『여게 자네가 내대신 저사람들 다리구 집에가서 술을 퍼내다먹게』
『내가 엇더케 술을 퍼내다먹어』
『그머니 술그머니 퍼다먹어』
『술ㅅ독잇는데 알지안나』
『그러지말구 우리와가티가서 술을 내다주구 다시오지』
오주의말에 여러사람이 뒤쏫차서
『여게 그래보세』
『자네는 곳 널어스게그려』
『괴걸한사람 가만이두면 절루 펴나네 걱정말게』
『자네 고모님이 어련이 잘보아주시겟나』
중구난방으로 조르는 바람에 정첨지 아들이 괴걸한과부를 그고모에게 부탁하고곳여러사람을 몰고 자긔집으로 왓다 머슴ㅅ방에 여러사람을 드려안치고 정첨지아들은 안에 들어가서 안해를 깨왓다
『인제왓소 지금이 어느때요』
『샐녀 다되엇서 고만 널어나게』
『아랫목자리 내주리까』
『잔소리말구 어서널어나』
『널어나고시프면 어련이 어날까 별성화가 다만허』
안해의말ㅅ세가 곱지안허지니
『왔놈구 시장두하니 술한잔띠하구 더워주게 여보게 좀 널어나게』
사내가 너스래를 노하다 그안해가 마지못해 널어나서 불씨무든 화로에 뜻숫을 인켜서 피워노코 술을 뜨러가랴고할때 사내가
『여게』
『여게』
하고 불럿다
『왜 그러오』
『술을 얼마나 데우랴구 뭇두안ㅜ 뜨며가난
『아가한잔 달녀지 안겟소』
『이왕 여남은주발걸러주겟』
『그건다 무어할라오』
『바게 가지온사람이 엿쉬』
『노름ㅅ군들을 할고 온게구려』
『두가 노름ㅅ군 올구더니도 가 당치안흔 군소리말어』
『처음에는 혼자먹을듯기 한잔만 달려더니 오밥중에술타령은 함작정이요 잡도안자고 무슨 질알들이람』
안해의버릇업는말에 사내가 성이나서 곳 한바탕 야단벼락을 나리고시퍼스나출석참고
『지금내가자네하구 아귀다툼할경황이업네 어서 빨리술이나갓다 결려주게』
하고 재축하얏다 안해가술을 걸러노키가 무섭게 머슴사방으로 들어낫다 나종에 술떠먹을그릇과 술안주를 들고나가서 오주를불러주고 방에들어가지도안코 곳다시 고모의집으로 가라다가 한순만 가치먹고가라는 여러사람의권에 못이겨서 방으로 들어갓다 한순이 두순이되고 두순이 또세순이되엿다 뎡첨지의아들은술농의들이 맛이들어나기까지 여러사람과 가치먹고 그대로 골아떨어저서 이튼날 해가 노피뜨도록 정신몰으고 잠을잣다 정첨지의아들이 눈을 뜨고 기지개결때 오주가 밧게서들어왓다
『그것나』
『아침먹구서 동네 한바탕돌구왓서』
『우리 아주머니집에 가보앗나』
『가보앗지』
『엇더케 되엇든가』
『살엇서』
『널어안젓든가』
『아니』
『가만이 누어잇든가』
『몸부림을해서 붓들구 낫치든군』
『아이구 내가 얼른 가보아야겟네』
하고 뎡첨지의아들은 벌덕널어나서 건청건청 소세하고 아참밥은 먹지못하겟다고 니먹고고모의집으로 뛰어갓다 먼동이틀째 과부는 정신이 돌앗다 정신이돌은뒤부터 울고불ㅣ 몸부림을 처서 늙은할머니가 붓들고 달래느라고 죽을고생하엿다 뎡첨지의아들이 방문을열고 들어가랴니 하니 그고모가 들어오지말라고 손짓하고 곳 밧그로 또차나왓다

朝鮮農業論 (四)

◇土地利用과 農業經濟의研究

·崇專農科科長 李勳求

第二章 朝鮮農村經濟에影響을밋치는一般條件

第一節 總說

自然的또는 社會的條件이一國의農業經濟組織에 關係가잇는것은 議論할餘地가 업는것이다 例를들면 沙漠 地方에서는 그住民이如何한 方法에依據한다할지라도 有利한農業을 發展식힐수가업스며 또 이와한가지로 山岳地方에서는 到底히 農業으로 成功하기어렵다 土地利用의 모든形態는 稠密한人口를가진地方과 稀少한住民으로 된地方과 새이에는 判異하게다른것을 볼수잇다 이와가튼例證은 얼마던지 提示할수잇는것이다 簡單하게 말하면 自然的條件과 및社會的條件은 一國의土地利用狀態와 및農業經濟의 特殊性을先決的으로 관방하는것이다 그럼으로 吾人은 爲先朝鮮의自然的環境과 및社會的背景에對하야 論述하고저 하는바이다 이것은 一面에잇서 朝鮮의土地利用과 및農村經濟狀況에對하야 吾人이 論考한 길을여러노는것이다

第二節 自然的環境

最初에 우리가 먼저着目치안이하여서는 안이될것은곳 朝鮮의 地理的環境이다 即朝鮮은極東의東北部로부터日本의中心을 向하야斗出한半島로 伊太利半島가 地中海에抽出한것에比較할수잇는것이다 半島의 東部海岸은 日本海의潮流로써 洗滌되고 西部海岸은黃海의 怒濤가 부듸진다 北部는 鴨綠과豆滿의 兩大江을隔하야滿洲와 西伯利亞의沿海州와 接續되여잇고 이兩大江의分水嶺은 白頭山의海拔二千七百四十四메터의 高峰이聳立하여잇다 南部朝鮮은 朝鮮海峽을隔하야 日本九州地方과 呼應하고잇다 經緯度上 朝鮮의位置는 濟州島南端에서 北緯三十三度六分 咸北의最北端에서同四十三度에 걸리고또東經度百二十四度十一分과 百三十度五十六分의 새이에에여잇다

南端에서北端까지의最長距離가四百六十三哩 又最短距離도 三百六十二哩를 超過한다 그러나東西는 最長距離가 不過百七十哩 이요만일最近距離를 말하면九十六哩를超過치못한다 이것만보아도 이半島는太平洋西部에 서여잇는한조각의 陸地에不過한것이分明하다 그래서東南편으로는 日本列島의게包圍되여잇고 西北편으로는中國東部와 및滿洲로둘러잇다 이地理條件은朝鮮의歷史上에 各各各外部의侵略을 입은原因이되는것이다 이半島의總面積은英國本土의全面積보다 約二六、一〇〇平方키로메터가 적고또日本本土의 約三分之二 밧게는안되는것이다

朝鮮의 **表面**은決定的으로山嶽的이다 滿洲境上에 聳立한 白頭山으로부터南走하는 山脈은全鮮을 더퍼서 그面積은全面積의約七十%나된다 그런데 이山脈의主脈은 東部海岸을 接하야南走하야 所謂半島의 脊梁山脈을 形成하고 主脈으로부터 西南方을 向하야 支脈이 立하여잇다 東部는 大概險峻하나 西部에 가서는大概가다 緩慢的으로 傾斜되여 支脈과山脈의 大槪平野가 되여잇다 京城 北으로부터 鴨綠 大同 漢 錦 榮山 諸江河가 流出하고 이流域에는 肥沃한平原이 展開되여 農業地帶를 形成하여잇다 그러나 大平野라고 부를만한

平野는업고 대부분이 朝鮮의 山嶽이요 古來로錦繡江山이 아름다운景致를 가진 것은 到處에잇는것은 稀有한것이다 三面이바다임으로 이半島의 海岸線은 島嶼를除外하고라도 오히려五千三百九十九哩이 넘는다 그러나東部海岸은山脈의 傾斜가峻急함으로 彎曲이적고 따러서良港의數가몃이못된다 이와反對로 西南部의海岸線은出入이較多하고 彎曲이甚하야 多數의良港을形成하엿으니 即北으로부터 雄基 淸津 元山 鎭南浦 仁

漁場 이만히 散在하여잇다 半島는海에싸혀잇고 또山岳이重疊하여잇는外에 比較的짤다 一萬二千餘方哩의流域을가지고 最長의稱이잇는 鴨綠江도全長이不過四百九十三哩이요 게다가 水流가激急하야 航行可能의距離는 짤으다 豆滿江은 北部國境을 形成하는 大江이지만全長이三百二十二哩 박게되지안는다 大同江은 黃海와 平南의一部를 流域으로한 所謂五大江의 一이지만 全長이二百七十九哩이다 漢江은 그流域의全面積이一萬百餘方哩로 中部朝鮮에서의 一大江이다 그러나그全長은不過三百十九哩이요 錦江은 全長이 二百四十八哩인대 그大部分이 忠南을 通過한다

洛東江은 亦是五大江의 一로 流域面積이 九千二百十二方哩이요 全長이

浦 群山 木浦 釜山等 港口가 그것이다 南海方에는 有名한多島海가 잇다 이多島海의群島는漁業의 好適地帶로有名하야 따러서어方面에는 有名한

第一表 朝鮮行政區劃表

道名	道廳所在地	面積(方里)	行政區域 府數	郡數	島數	面數	町洞里數
京畿道	京城	八〇一	二	二〇	—	二四九	[illegible]
忠淸北道	淸州	四八一	—	一〇	—	一〇八	[illegible]
忠淸南道	大田	五一五	—	一四	—	一七四	[illegible]
全羅北道	全州	五二五	二	一四	—	一八八	[illegible]
全羅南道	光州	八〇四	一	二二	一	二六八	[illegible]
慶尙北道	大邱	一、二一二	一	二三	一	二七一	[illegible]
慶尙南道	釜山	七九八	二	一九	—	二五五	[illegible]
黃海道	海州	一、〇八五	—	一七	—	二二五	[illegible]
平安南道	平壤	九〇八	二	一四	—	一四〇	[illegible]
平安北道	新義州	一、八四四	一	一九	—	一九二	[illegible]
咸鏡南道	咸興	二、〇四四	一	一六	—	一四二	[illegible]
咸鏡北道	羅南	一、三一九	二	一一	—	八一	[illegible]
江原道	春川	一、七〇三	—	二一	—	一七七	[illegible]
總計		一四、三一三	一二	二二〇	二	二、四六九	[illegible]

註 根據朝總發行의統計要覽昭和六年三月 第一頁

各道 面下記한바와갓다 朝鮮內行政區域은 十三道로 난누나다 各道의境界線은上記한바와 가치 河川의流域과및山嶽으로되여잇다 지금 各道의道名 및所屬郡數와 面數와및面積을 表記하고 參考하야 보

鄕土소식

◇【鎭南浦】 진남포어린이날준비위원회에서는 오는구일 오후팔시부터 비석리 감리교례배당에서 동화대회(童話大會)를 개최한다는데 연사는 다음과갓다한다

李謙植 朴恩來 康貞淑

◇【平壤】 평양부내영정리(鹽店里)삼십삼번디 최제광(崔濟廣)소유인 대동강안(大同江岸)에 싸허두엇든 솔가지(松枝)에서 오일오전령시오십오분에 발화되여 세맛츰 맹렬한풍세로인하여 오백여속을 소실하고 소방대의활동으로 간신히진화햇다 원인은 거지(乞人)들이밤에 치운관계로 불을피우고 또이다가 솔가지에 연소된것으로 손해는 백오십원이라한다

◇【朔寧】 당지삭녕의원장로영희(盧永熙)씨는 일반 빈민을위하야 무료진료권을 발행하야 련천군서남면(漣川郡西南面)동면(東面) 북면(北面)과 금천군숙인면(金川郡宿仁面)에 다수배부하여 일반의칭송이 자자하다고한다

로 역원총동원하야 호별방문으로 전부삭발키를 권고하야동민은물론케히 단발을 단행하엿다한다

◇【新浦】 지난사월이십구일 본교강당에서 제구회임시 역원회를개최하고 다음과갓흔 의안을결의하다

一、校舍改築預算案編成의件
一、改築期成會策動의件
一、上道交涉委員選擧의件
一、校長十週年紀念準備의件

◇【竹山】 지난오일밤열두시경에 죽산시장죽산양조장(竹山釀造場)에서는그주인량재원(梁在元)씨가잠들어잇는사이에 사무실에노아둔 수제금고(手提金庫)가업서진즉시경찰에이것을 계출하야그금고만은부근논가운데서 발견되엿다는데 그피해액은 금고에들어잇든 현금일원이십륙전과 징상에버서노앗든 저고리와 현금 일원삼십전가량을 어잇는족기를한벌이라고한다

◇【金泉】 경북김천(慶北金泉)에서는오월삼일에는김천서구내에서 구일에는 본덩파출소에서 오전십시로부터 오후사시까지 광견병(狂犬病)예방주사를 무료로시행 한다는데일반가정에서 개가지고 잇는사람들은바집업시 주사하기를 바란다고한다

◇【醴泉】 례천군지보공립보통학교(知保公立普通學校)에서는지난삼일 오전아홉시부터창립 이십주년기념운동회(創立二十週年紀念運動會)를열엇는데 일반의만호한영리에 종막을하엿다고한다

◇【華川】 강원도화천읍(江原道華川邑)에서는 지난칠일어린이날에 사립유치원(私立幼稚園)어린이와 보통학교(普通學校)아동과 각관공서에서는총출동으로 긔행렬을하야 성황을일우엇다고한다

◇【宣川】 보성녀학교(保聖女學校)에서는 금번신학긔에숙사지원자는 백여명에 달하고숙사는좁아 거정이든바 금반다행이북장로교선교회(北長老敎會)에서 긔부한건축재료와학부형의 동정금으로 약륙십평의 긔숙사를 신축케되엿슴으로 직원과 학생일동은 하학후이면스스로 공사를돕는다는데 약이개월후이면준공되리라한다

◇【潭陽】 담양읍내양각리(潭陽邑內羊角里) 국(鞠)씨댁(宅)에서는 지난사일 오전십시부터군농회의주최로개량우안강습회(改良牛鞍講習會)를개최하엿든데 개량우안의소개와 실지경답강습이 잇섯다는데 삼백여명이 전습을바덧다고한다

◇【宣川】 지난칠일어린이날에 시내각단체와 어린이 무려수천명은 총출동으로 긔행렬을거행하엿다

◇車輦館 평북철산체육회(平北鐵山體育會)에서는 금년부터 자력갱생의 취지로 공동작농을 하기로되여 지난오월이일에 파종하엿스며 한편으로 잠견증식계획알에 상묘를 재배하기로하여 식상도 완료되엿다고

◇【善山】 선산군귀미면원평동(善山郡龜尾面元坪洞)농촌진흥조합에서는 진흥의 첫사업으

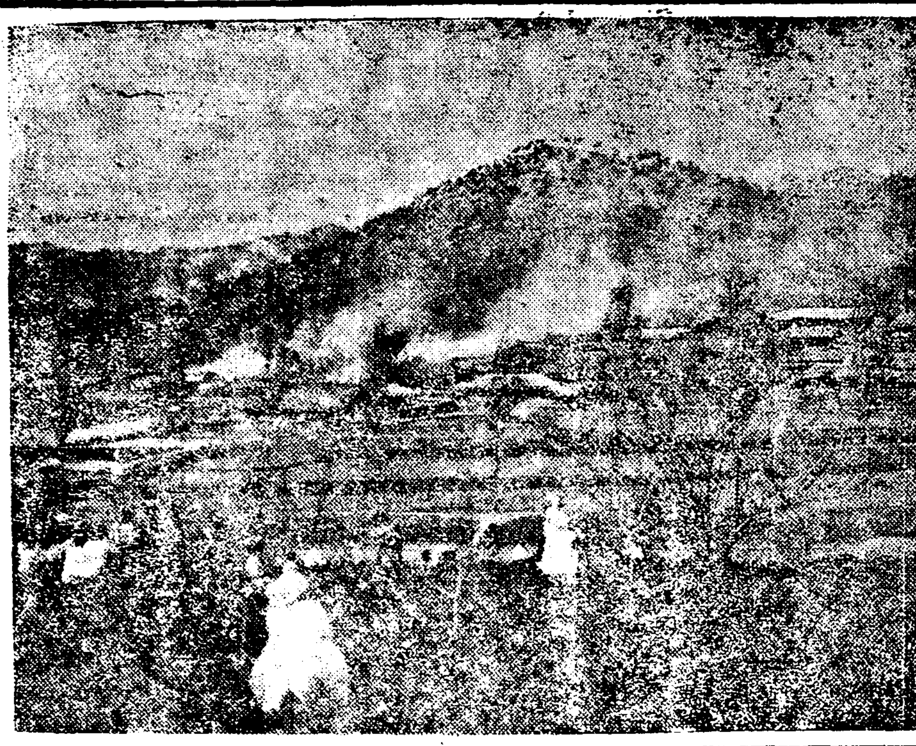

【[illegible]】 화엽에 써헌농회와합리

平南道六個年間 自殺者七百卅名

타살삼백삼십오변사이천구백

變死는勞働者가最多

【平壤】 평남보안과(保安課)에서 조사한과거륙개년간의 자살 타살 변사자의통계표를보면 평안남도전폭에서 자살자칠백삼십삼명 타살자 삼백삼십오명 변사자 이천구백십오명으로 총합계 사천오백십이명의다수에달하엿다 이것은 년도별(年度別)로본다면다음과갓다

	自殺	他殺	變死
昭和二年	九四	三五	四二六
同 三年	一三三	三七	四九七
同 四年	一〇八	五〇	四〇〇
同 五年	一〇八	四九	五〇三
同 六年	一四一	一九	四七二
同 七年	一三八	二〇	六五四
合計	七三三	三三五	二、九一五

자살의 원인는 생활난(生活難) 병고(病苦) 가정불화(家庭不和) 정신이상(精神異狀)등이오 타살의원인은 치정(痴情) 론쟁(論爭)등이주요원인이되여잇다 그리고 변사의원인은천재(天災)가최대의원인이 되여잇고탄광(炭鑛)등 기타로동 시장에서로동하다가 비참한최후를 마친것이라고한다

面長書記共謀 公金橫領事件

빈민구제금사백원까지소비

北靑檢査局으로送局

【端川】 함남단천군남두일면(咸南端川郡南斗日面)면장리응춘(李應春)(四〇)서기원석봉(元錫鳳)(三〇)김태혁(金泰奕)(三〇)조대희(趙大禧)(三〇)김희수(金熙洙)(四〇)리덕신(李德信)(三〇)등이 작년십이월에 피검되여단천경찰서에 취조를바든결과 공금수천원을횡령한외에빈민구제금사백여원까지 소비 하엿다는데문서위조(文書僞造)사긔(詐欺)횡령(橫領)죄명으로 지난오일오전칠시에 북청 검사국으로압송되엿다고한다

瑞山酒消費量 一萬二千餘石

세령위반이백삼십건

【瑞山】 충남서산군(忠南瑞山郡)에서작년중에 술소비량(酒消費量)은 일만이천여석에 금액이오십만원을 돌파하고 서산군청취급세금만이 사만원이 넘는다고하며 이에상부하야 주세령위반자(酒稅令違反者)가격증하야 작년중의검거수가 이백삼십삼건이요 벌금액이 오천삼백여원이라고한다

長興市場의 埋築工事

工費萬二千圓

【長興】 전남장흥군장흥면에서는 시장을 정리코저 지난사월십일일부터 기공하야 오는오월 십일까지에 위선그일부 매축공사만을 맛나게되리라는대 매축공사는 총공비일만이천 백오십원으로 궁민구제사업을 하기위하야 면에서측전청구를 하야서면민 긔부를 동원식혀 매일삼천여명의남녀로소가 출역을 하엿다고한다

大田普校增寄金 千五百圓에到達

【大田】 대전보교증설긔성회 [illegible]

運轉手실수로 死傷三名

자동차가벼랑에부듸처

【平壤】 강서농장(江西農場)에서화물을실고 조수(助手)리원식(李元錫)(二三)이가운전하여가지고 대동군 대보면대평외리(大同郡大寶面大平外里)를지 [illegible]

地方時評

高原

高原幼稚學院은 十餘年의歷史를가지고잇는바는 一般의周知事

◇ 그學院이 基礎가微弱하야 現在困難한處地에잇습도 亦是一般의周知事

◇ 이런境遇에 [illegible]

興上

排外思想이 濃厚하야 外來財團의侵入을 不許하는 [illegible]

浦項

浦項의 [illegible]

지하야 현재일천오백원에 달하엿다고한다

兼二浦消組 不日間開業豫定

【兼二浦】 지난사월십오일에 창립총회(創立總會)를 개최한 겸이포 협동소비조합(兼二浦協同消費組合)은 그후예기이상의 발전을보아 매우조흔 성적으로 신가입자가 날로증가한다는데 시내본정(市內本町)에 상점을 매수하야수리를완정하고 벌서물품구입(物品購入)에 착수 하엿다는바 리사오경운(理事吳景云)서긔 차광철(書記車光喆)양씨의희생적분투로 불일간 개업하게되리라한다

端川幼兒愛護週

【端川】 단천사립보구유치원주최로 지난삼일부터 한주일동안 유유아(乳幼兒)의건강을위하야 동일오전십일시부터 한생병과악대로 세탁를선전한후 십항이시반부터의사권두경(權斗經)씨와 유한범(柳成範)씨의진단(診斷)하에 한살부터 세살까지 백륙십여명을 무료진찰한바 가장놉흔점수를가진 좌가세명아해에게 상장과상품을 주엇다

▲一等崔水鍾 ▲二等黃石周 ▲三等金基厚

江陵檄文事件 被疑者四名逮捕

【江陵】 강원도강릉(江陵)경찰서에서는 지난메ー데에 사천면 각처에 산포한격문(檄文)사건을 취조하기 위하야 주야로활동하든중 지난오일 길(吉)사법주임이하 형사다수가 사건발생지인관교리(坂橋里)석교리(石橋里)미로리(美老里)등지로나가드되여 용의자 사명을 체포하여동일저녁때에돌아왓다고한다

男便虐待로 放火한少婦

淮陽署에서送局

【春川】 회양군란곡면오동리(淮陽郡蘭谷面梧桐里) 리현률(李鉉律)의안해 한명원(韓明源)(二〇)은 작년구월경에결혼한 이래 항상남편의학대에 원한을 품어오다가 필경지난 사월십오일오전두시경 집안사람의 잠든틈을타서 자긔집에다 불을노와 가옥곡량등을 전소케한 사실로 회양서에서 취조를 밧다가 지난오월사일에 일건서류와가티 철원검사국으로송치하엿다한다

生路暗澹을極한 一萬五千火田民

당국과일반의구제가가장긴급

淮陽郡下의慘狀

【淮陽】 강원도회양(江原道淮陽)지방에는 작년이래농흉이 심하여 근근이 겨울을넘긴일만오천의 화전민은 맥령고를당하야 생도가 막연하다 하며당국의 구제방침과 일반의 동정이업스면 안감이 막연 이다고한다

(光興祚)(三五)는가슴기타에 치료이개월을 요할중상을 밧엇는데 랑명도생명이 위독하다한다

天安少年竊盜 犯行數五十餘件

【天安】 지난삼십일오후여섯시반경에 천안서(天安署)에서는 소년절도두명을 체포하엿다는데 그들은 본적과 현주소를천안읍내에둔 서유석(徐有石)(三〇)과정무성(鄭茂成)(三〇)두소년으로 작년음력십일월경순에 시내남산정(市內南山町)에잇는서정필씨(徐廷弼)정미소(精米所)에

全秉九釋放

【雄基】 지난사월초순에 웅긔송평동에거주하는전병구(全秉九)군과 김원술(金元述)랑군이 웅긔경찰서고등계에 검거되야 취조를밧다가 김원술군은 석방되지못하고 전병구군만이 작오월사일에 무사히석방되엿다 한다

[사진설명] 咸興蹴球大會優勝 朝鮮靑年會와公大倶少年A팀

女子鐵道自殺

【大邱】 지난오일오후열시대구착 혼합렬차(混合列車)가 대

保釋出獄中 金炳五死去

【雄基】 작년오월일일 웅긔하여랑북(咸北)에 불온격문(不穩

羅津郵便出張所 電信電話取扱開始

【羅津】 웅기우편국라진출장소(雄基郵便局羅津出張所)에서

山淸新等坪地里 三人組食刀强盜

일야량처를습격하고도망해

警察은犯人嚴探中

【晉州】 지난오월사일하오십시경에 산청군신등면 평지리(山淸郡新等面坪地里)삼인조강도가나타나 동리(同里) 김만순(金萬洵)씨집에 침입하여 주인의게 식도(食刀)로위협하며 금품을요구하엿스나 아모소득이 업시 그집을나와 동한시경에동리 김극영(金克永)(二〇)씨집에 들어가 칼을휘둘너 권긔김극영씨의손에 상처를내게하고 달아낫다는데 이급보를접한 산청경찰서에서는 서장이하 십수명이 현장에출장하여 범인(犯人)을엄탐중이나 아즉범인은오리무중이라고한다

統營消組光道支部 再建築落成式擧行

【統營】 통영소비조합광도면지부(統營消費組合光道面支部)에서는 작년가을에 조합건축을 시작하야 완청에갓가왓슴애 통영경찰의 가섭한바이엿서 결국그 건축물을 헐어바리엇스며 따라서 그조합소재지인 안정리의소위 유력자라는모모의 반대까지잇서 막대한곤란을바드면서도 초지를변치안코비농조합원의협찬으로 본부의적극적후원으로 다시 건축을시작하야 오는오일에 자브대회와 아울너락성식을 거행한다고한다

靑年一名燒死

【開城】 지난오월하오륙시경 시내자남산(子男山)수도공사장에 웅집한데를 건소하엿는데며 맛친 그주 [illegible] 청년(靑年)한

鐵道自殺

가정불화로

世上悲觀한靑年

【開城】 지난륙일오후팔시삼십분경에 경성발긔동차가 개성궁정(宮町)을통과할시에 돌연 엇던청년이 뛰여드러 자살하얏다는데 그청년의 자살하게된원인은 자세히알수업스나 드른바에의하면 그는개풍군 영남면용흥리(開豐郡嶺南面龍興里)출생 인 조명순(趙明淳)(二一)으로 일즉이부모를 여희고 혈혈단신고독한몸이 의지할곳이업서 시내 각음식점으로 도라다니며 큼심부름을하야주고 지내오든중 고단한 신세를참지못하야 세상을 비관하고자살한듯하다고한다

申宗均氏美擧

【禮山】 충남례산군봉산면대지리(忠南禮山郡鳳山面大支里) 신종균(申宗均)(三〇)씨는 동리에 빈민을위하야 금년삼월중순 경에 약육답삼두락시가 사백여원어치토지를 무상으로 동리에 증여하고 겸하야자기자금을 투자하야 축돈계(蓄豚稧)를 조직하야 매월빈한한집에 도아지한머리식을분배하는바 일반의 칭송이만타고한다

生活難悲觀코 阿片먹고自殺

【義州】 의주군읍랑교동(義州郡邑場橋洞)이십일번지 김치준(金致俊)(三九)은지난륙일오후칠시경에 다량의 아편을먹고고민하는것을 가족들이 발견하고 즉시당지도립의원(道立醫院)에 입원시켜 응급수당을 베풀엇스나 먹은분량이 만코시간이넘어 경과되야 동야 십일시경에드듸어절명하엿다는데 그내용을 조사한바에 의하면 그는만흔식구를 생활난으로 근근히지나든중 생활난으로 세상을비관하고 그와가치자살하게된것이라한다

保險金에貪내 生妻를죽엇다고

면장도장훔처민적등본개조

奉天에潛伏中被逮

【春川】 과보강원도경찰부보안과에서 만주에출장하야 체포취조중의 청년는 본적을춘천군횡성면(橫城郡橫城面)에둔김선수(金璿壽)(三六)동군우천면(隅川面)에서살며감시원으로 잇든중 작년정월십일에 자긔안해김간란(金干蘭)(三三)을보험금의 사실이 엄마전에탈로되자 그본을 삼십일에 보험금천원을 편취해먹고 가입식힌후 횡성면장의 직인을 도용하야 동년십일월 십오일에 일천원에명치생명(明治生命)에 자긔안해가 죽은것처럼 민적등본을 위조하고 그것을 [illegible]

(陰文) 이산포림을탄서로중심지인경성(鏡城)회령 (會寧)웅긔(雄基)에서다수히검거되여엄중

問題中의華川牛市場 東西에서移轉爭奪

雙方의活動去益猛烈

【華川】 화천읍내우시장 (華川邑內牛市場)은 다년간읍동부고 이전문제가 잇서오는바 들연히 읍내동부측 상인들이 우시장토지를 매입하는일방 적극적으로 이전 계획을착착진행하며 토지 개시하엿다고한다

가정장으로 금행하야 조사한결과그녀자는 본적을 동경시하곡구중근정(東京市下谷區仲根町)에 두고 주소를하곡(下谷)에 둔 소림조자(小林照子)(二〇)로판명되엿다

보현정신부(富田) 그후 경성의 사원 ... 구교와안동 가도북방(大邱郡外) 화엽에 일본인 녀자한명 이 이과과차 (機關車)에 뛰여들어 무참하도 죽어버렷다는데 이급보를접한 대구서에서는 즉시형사 (李州事)와서미공의(西尾公醫)

白川運動會盛況

【白川】 황해도 백천 청년회(白川靑年會)주최 본보지국후원하에 오월오전구시부터 백천 남산공설운동장에서제십이회백천 유상경기대회를 개최하고 장유재현(劉在賢)씨의개회사로 시작되여 만여관중의 성원으로 오후오시경에종료하고만세삼창으로 폐회하엿다는데 우승한 학교와 홍현시 마라손 우승자 씨명은여좌하다더라

△優勝校은 白川公普校 ▲마라손 一등 本讚珠(柳谷)二등 李興來 (花城)三등 朴壽福(銀川)四등 河寧伊(柳谷)五등 銀俊 (白川)

賭博에敗하고 發狂

만원일코십사명이

【雄基】 십여년간로리업으로 모아온 총재산을 도박으로탕비하고 십사명으로 드듸어정신병에걸린사람이 잇다고한다 현주 웅긔중용헌료리업자 평양루(平壤樓)주인 리재봉(李在鳳)은지난달중순에 도박으로 일만여원 을 안흔자(?)에서일코 또다시벌금 오십원까지 물게되엿다는데 이래 심한심려병에걸려 백방으로치료를 하엿스나 효과가업시 드듸어정신병자가되엿다한다

金剛山探勝團募集

元山
◇時日 五月十三、十四兩日
◇申請期日 五月十日限
◇探勝地 九龍淵、萬物像
◇費用 三圓十二錢
◇後援 元山 驛

庫底
港築起工祝賀會
◇時日 五月十二日부터二週間
◇場所 叢石 白沙場
◇種目 脚戲 演劇
◇主催 庫底市
◇後援 庫底築港期成會